時報

民國念四年八月念九日星期四

今天本報二大張本埠另加本埠增刊半張售大洋三分四厘

第一萬一千一百念五號

內中政部登記證警字第五二三三號

中華郵政特准掛號立券按照特別優待包寄遞之報紙

中央信託公司儲蓄部資產負債表

民國廿四年六月三十日

負債類	金額
資本	一〇〇,〇〇〇.〇〇
公積金	二〇,〇〇〇.〇〇
定期存款	一,六三〇,三八九.九九
活期存款	四五三,八一六.七九
應付未付利息	六〇,二三九.二一
本期純益	四,一七六.九六
合計	二,二六八,六二二.九五

資產類	金額
質押放款	一,二七三,三一六,一二
有價證券	六四九,三一二.〇〇
存放銀行錢莊	一四一,六三〇.三八
應收未收利息	二六,五六七.〇九
存本公司	一〇〇,七九七.三六
現金	七七,〇〇〇.〇〇
合計	二,二六八,六二二.九五

律師王傳璧 會計師謝霖 代表清理明華銀行通告

逕啓者本律師會計師受明華商業儲蓄銀行財政部選任清理人爲該行代表之委託爲該行清理代表業於本月二十一日就任設清理處於上海南京路大陸商場七二三號謝霖會計師事務所凡該行各債權人應請自本月二十七日起至本年九月十五日止攜帶債權憑證至本清理處登記各債務人所欠該行各款項亦請於同期限以前將該本息如數送交本清理處核收特此通告

律師王傳璧 會計師謝霖 啓

清理處 上海南京路大陸商場七二三號 謝霖會計師事務所 電話九四四二三

中學新課程標準下最適用的英語課本

採用進步的編輯方法 發揮最高的教學效率

COMPREHENSIVE ENGLISH READERS

教育部審定 初中綜合英語課本

高中綜合英語課本

王雲五 李澤珍 編 六册 (1)三角(2)(3)各四角(4)(5)各六角(6)七角

王學文 王學理 編 三册 (1)一元二角 (2)二元 (九月上旬出) (3)二元二角 (九月中旬出)

八折發售

商務印書館

595

江蘇省立教育學院實驗

陳禮江 王倘 喻任聲 主編

混合課本

一年制短期小學適用

混合編制之特色：

(1)各科教材聯絡 增進教學效率

(2)讀物合併爲一 售價特別減低

每册合洋二分一厘

本課本依據教育部新頒佈之第一期義務教育一年制短期小學課程標準編輯。全書六册，思想一貫，組織嚴密。第一二册爲鄉土教材，三四五册爲國家情況，第六册爲世界大勢，旨在使讀完一年短期小學不能繼續入學者，能具有最低限度之現代國民基礎教育。教材組織，特重各科之聯絡，採用混合編制，內容包含國語、社會、自然、算術、公民、勞作、衛生、音樂等教材。每册供一個半月之用。另編教師用教學法，同時出版。

全書六册 第一册已出 (有圖本)實價七分 (無圖本)實價三分

教學法第一册已出實價四角

購躉七折

商務印書館

613

用兩用文作解求 英漢模範字典 增訂本

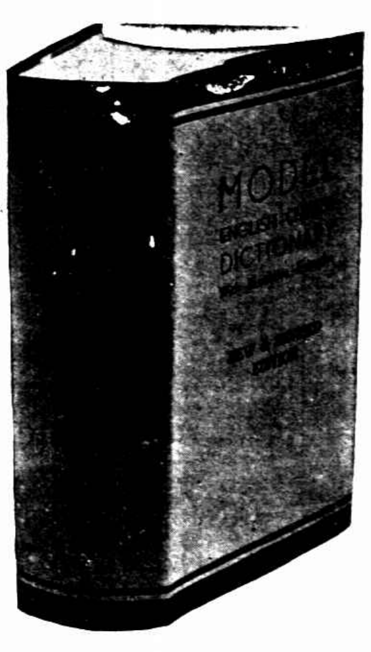

一以當十

本書一部 = (1) 搜羅新穎，取材實用，解釋簡明之英文字彙一部。(2) 常用之英文複語辭彙一部。(3) 單字複語之用法一部。(4) 造句範例一部。(以上正書) (5) 註音地名人名辭彙一部。(6) 同義字反義字對照表一部。(7) 英語以外之常用他國字彙及辭彙一部。(8) 前置字用法表一部。(9) 各科略語辭彙一部。(10) 重讀與大寫述略一部。(以上附錄)

加不書照角五元二價定 一之分五加增前較幅篇

特價每册二元

索備張樣有印 九月卅日截止

商務印書館出版

604

中國瘋病醫院

總院 上海愛文義路卡德路口電車站西 電話 院長室 事務處 三五〇四六九 三六八〇三

上海瘋人院

總務處 愛文義路卡德路口中國瘋病醫院總院內 電話 三六八〇三

君優自之乎 義游在樂 △

大前門香烟

無上上品

國債基金管理委員會還本付息通告

查民國二十四年八月底暨九月一日到期應付各項債券本息除整理公債六厘債票利息定於九月一日起開始付款外餘均定於八月三十一日起由各地中央中國交通三銀行開始付款特此通告

中華百科辭典

舒新城主編

(民國二十四年重訂三版)

▼中華書局出版

布面精裝一册

普及本定價五元

全書內容，約二百萬言，計一萬餘條，凡關於政治、社會、教育、經濟、文學、藝術、數學、哲學、理化、博物等科之術語，以及社會上之流行名詞，無不盡量搜羅，詳愼選擇。換言之，本書兼爲辭典之體式，實兼具常識教科書之功用。附錄十餘種：有中國歷代紀年表、世界大事表、中國縣名表、商埠表、及度量衡、各國幣制、世界各國國名及都城表等。篇末並有人名、地名索引，中西名詞對照表。參考檢查，均極便利。此次重訂，又增補二千餘條，取材至最近爲止，列爲續編，並將全部目錄，列於書前，極便檢查。

(乙337)

職業學校用書

◆專家編輯 ◆內容精審

商科用書

書名	編著者	定價
新中華經濟概論	李權時	八角
新中華商業概論	周憲文	二元
實用工商管理	吳廉銘	一元八角
商業地理	武堉幹	一元七角
新中華會計及審計	楊汝梅	一元六角
會計學概論	袁愈佺	一元六角
新中華商法	王效文	一元三角
中國保險法論	王效文	一元
中國貨幣史綱	周伯棣	一元二角
最新銀行論	徐釣溪	七角
國外匯兌之理論與實務	費耀華	一元三角
中央銀行之理論與實務	陳天表	八角
信用合作社經營論	于樹德	一元四角
合作社之理論與經營	于樹德	一元
商業珠算全書(二册)	馬駿鈞	九角
新式商業簿記	楊汝梅	八角
複式商業簿記	章祖源	七角
高級商業簿記	章傳中	一元
新式銀行簿記及實務	楊汝梅	二元

中華書局出版

(乙217)

天津法商學院暗殺案提起公訴

檢察官認定趙文鈞是兇手

脚踝會發現血跡數點

犯罪證據共有八項

因被主任蘇蓬仙開除勒令離校懷恨

天津訊、法商學院教導課主任蘇蓬仙被害案、地方法院檢察官、日前偵查終結、認被告趙文鈞犯刑法第二百七十一條第一項之罪、以刑事訴訟法第二百三十條第一項提起公訴、茲錄起訴書原文如後、河北天津地方法院檢察官起訴書、被告趙文鈞、男、二十三歲、天津人、住南門外保安街八號、法商學院政治系學生、右開被告因殺人一案、業經本處偵查終結、認爲應行提起公訴、茲將犯罪事實及證據並所犯法條開列於後、

犯罪事實

被告趙文鈞、係河北省立法商學院政治系二年級學生、平素操行惡劣、不時曠課、已死蘇蓬仙爲該學院教導課主任、時加訓誡、被告屢受申斥、後以其受有二小過及二大過之處分、因照章除名、被告乃懷恨交加、不肯離校、屢請[illegible]給轉學證書、擬轉入他校、蘇蓬仙又拒而[illegible]、被告[illegible]、令其出校、被告愈加忿恨、卒以無計可施、遂萌殺念、遂以本年七月二十日夜[illegible]蘇蓬仙熟睡、即將身着學生服裝卸下、換服廚役白[illegible]、

兩手均帶手套

[illegible]衣短褲及校役所用[illegible]之鞋等、並以手帕[illegible]、潛入蘇蓬仙臥室、先將[illegible]燈熄滅、以一藤[illegible]伏[illegible]、用繩由枕底穿出、[illegible]蘇之頸、用力緊勒、結成死扣、惟恐不死、復以一手握緊[illegible]、一手持斧向其頸部等處猛砍、立即殞命、被告以所[illegible]血跡[illegible]、遂將蘇蓬仙窗門反鎖、免人注意、事畢仍返回宿舍安睡、僞作不知、次晨該學院開會、蘇蓬仙未至、派人往視、始知被殺、報請勘驗、當經驗明、蘇蓬仙顱額偏左連至左太陽穴重疊鈍刃物砍傷、青赤、皮肉破、骨碎、腦漿流出、左額連左頰、重疊鈍刃物砍傷、青赤、皮肉破、深至骨、骨碎、[illegible]、咽喉偏左右[illegible]、

顯紫赤色勒痕

用雙股麻繩[illegible]遇、[illegible]咽喉偏右、以雙十字扣交匝、圍圍一尺一寸四分、闊四分、深二分、食氣嗓俱損、腎囊連莖下、紅赤傷[illegible]連一處、難量分寸、手[illegible]傷、傷偏左、[illegible]有皮破處、委係因手[illegible]傷及繩物勒傷、並因鈍刃物重疊砍傷身死、分別填具勘單及驗斷書附卷、復經搜查、當在井內將血衣及鐵斧撈出、又在校役室內發見鐵斧一柄、與井斧之大小相同、足證行兇鐵斧、[illegible]行兇人竊取該學院之物、

並非由外帶入

又發見血小[illegible]之前襟下角、尚有隱[illegible]可辨之「二下」二字、與洗[illegible]

犯罪據探

被告平日爲該學院二齋樓下所住各生[illegible]衣[illegible]、亦[illegible]一致、各見兇人確在該學院內部、並爲曾住二齋樓下之人、且[illegible]全校、祇有被告室內[illegible]、與流在井內之[illegible]無異、被告亦曾住二齋樓下、因[illegible]被告到庭、偵訊被告、雖僅承認有[illegible]嫌疑、而對於殺害蘇蓬仙事實、始終不肯自承、但就偵查所得、足以證明被告殺人者約有數端、(一)被告之除名、由於蘇蓬仙主持[illegible]、被[illegible]求給轉學證書未[illegible]、且被蘇蓬仙勒令出校、殺人動機已伏於此、(二)被告之字紙簍內、檢出所書之字條上有「弗再所忍」並「退學」「操行」「蘇蓬仙」等字樣、又檢得撕碎稿、亦書有「被[illegible]校無理由令退學令人情[illegible]然已無[illegible]如何[illegible]校中[illegible]計可施」及「[illegible]不止」等字、其於蘇蓬仙恨之刺骨、[illegible]一殺、[illegible]忿、又[illegible]於言表、(三)被告曾住該學院之小三齋樓下、洗衣房[illegible]其[illegible]洗之衣均寫有「二下舖」二字、蘇蓬仙如非所殺、血小掛之前襟下角、當不致[illegible]留「二下」

跳門撕去一塊

[illegible]文「J」字[illegible]字樣、[illegible]被告之英文[illegible]其起首一字均爲「J」字、有其[illegible]文[illegible]、則[illegible]在[illegible]血[illegible]、[illegible]文名字[illegible]、[illegible]之衣、[illegible]、較一般人[illegible]之[illegible]出一二寸、袖亦[illegible]出四五寸不等、今在被告住室[illegible]出之小褂、不[illegible]之高低長短與之一致、即袖之長短寬窄亦相[illegible]合、[illegible]血[illegible]之尺寸、[illegible]出之[illegible]大小[illegible]、再就全校各生[illegible]、[illegible]、不[illegible]之尺寸不能[illegible]、而此[illegible]袖之小褂、更[illegible]、則[illegible]被告所有、[illegible]

不待煩言而解

[illegible]被告既[illegible]、「我穿這[illegible]衣裳(血衣)很合式」、既搜以後、又[illegible]、「衣服(搜出之衣)是家內作的、是合我衣服(血衣)[illegible]

[illegible]有[illegible]、[illegible]與[illegible]否認[illegible]、[illegible]經[illegible]、[illegible]洗[illegible]、[illegible]犯[illegible]、[illegible]未[illegible]之血跡數點、[illegible]有照[illegible]

綜觀十列各項

[illegible]

所犯法條

[illegible]、被告趙文鈞實犯刑法第二百七十一條第一項之罪、[illegible]刑事訴訟法第二百三十條第一項提起公訴、此致本法院、檢察官[illegible]、中華民國二十四年八月二十六日

煙公司印捕被害棄屍案

工頭被訴殺人罪

孫幹泉否認一切呼寃求察

被捕之後不知二小工下落

浦東[illegible]山路華商煙草公司印捕陳明山(譯音)、於本年七月十七日下午、請假外出、至浦東三井洋棧探望胞兄(係在該棧當司閽)、不料是晚竟被人將利斧砍死、棄屍三井棧後面空地[illegible]內、當經該處捕房派員會同法醫[illegible]檢驗、[illegible]情已紀前報、茲悉此案發生之後、即經該管警所將

跡涉嫌疑

之孫幹泉拘解法院、經張梓檢察官數度偵訊明確、對于孫幹泉以殺人罪起訴刑庭、昨日上午由盧推事特開第十一法庭審訊、命提在押之孫幹泉至案、訊據供年卅九歲、泰縣人、向在本埠三井洋行

爲小工頭

問、印捕是否爲爾砍死、答、不是我砍的、問、然則何人砍死的、答、出事之清晨、有小工陳明山大老三等來至我家、說及該印捕被人謀死、當時我並未注意、故未追問究竟、問、現在陳明山等在何處、答、我被

拘押之後

即不知他們下落、問、事前他們與你曾否談及欲將印捕謀斃情形、答、沒有、問、何以你拘案呢、答、因爲陳明山大老三等均在我部下做工、他們逃走了、所以指我是兇、實在冤枉的、求察、問官得供、以本案尚有調查之必要、諭飭還押候示、

粵警政考察團抵滬

一行十二人擬留四日赴京

廣東省警政考察團、乘海亨輪於昨晨抵滬、團員一行十三人、計黃震東・朱健雄・陳作勳・陳黎明・董以瀛・黃仲文・黃任飲・張俊文・林翕西・鄧鐵生・郭作求・吳柏友・趙福華・副團長黃震東、副領隊朱健雄、先擬在滬勾留四天、考察滬上公安局及市政府、如時間允許、並擬考察工部局捕房、滬上考察事畢、即轉赴南京、留京二三日、即擬北上、赴平津一帶、沿途考察各地警政機關、北上考察畢後、即將由青島返滬、並擬赴杭一行、然後返粵、預計此次考察期間、約共四十天云、據該團團員張俊文語記者、粵省對於警政、頗有決心整頓、本年創辦現任警官訓練所、選調各縣市公安局長分局長九十餘人、入所訓練、爲期六月、已於本月十五日訓練期滿、此次警政考察團、卽從九十餘人中選出十二人所組成、出發考察、以爲粵省改革警政之借鏡、聞該省警官訓練所第二期警務訓練班、將於下月一日開課云、(中央社)

九月一日起 錫滬公路添開區間車

錫滬長途汽車公司、定於下月一日起除照原規定車價八折計算外、再打八折、同時公司又以無錫站與東亭安鎮間之上下旅客、近日極爲擁擠、按日雖經對開區間車七次之多、仍有供不應求之勢、爰特訂定自下月一日起每日再添開區間車上下行各六次、故嗣後卽平均[illegible]錫安鎮兩站間、每小時卽對開客車一次云、(日日社)

越界路電話加價問題

市政府極爲注意

關於越界築路地段所有上海電話公司裝設之電話加價問題、市府方面以事關主權、曾由市公用局向該公司說明、應聽候市政府之核准方可實行、日前雙方曾一度正式談判、未有若何結果、惟市政府對於此事極爲注意、決不使電話公司在上述地段之電話擅自增價、現正另覓新途、徑採用有效辦法、以應付此事、惟辦法內容、現尚未能正式發表云、(中央社)

假借助賑名義斂財

社會局嚴禁

上海市社會局爲嚴禁假借助賑名義斂財事、昨頒發布告云、查本年天災流行、籌款賑濟、自屬要圖、但關念災民熱心助振者固多、而假借名義以圖私利者、亦復不少、合亟佈告、此後除直接捐款助振者、應遵照市政府訓令統一籌振辦法、逕繳上海籌募各省水災義賑會外、其有舉行任何集會籌款助振者、均須擬具詳細辦法及收支預算、呈候本局核准、方可舉行、所得振款、並應當日解繳籌募各省水災義賑會、一面將收支登報公佈、以杜流弊、又此次「徐來加冠」事件、當事人有假名斂錢行爲、收支帳目、復不公佈、社會局曾傳負責人徐善宏沈徐善到局問話、聞徐善宏等畏罪規避、社會局將二次傳訊、澈查眞相云(新聲社)

婦人仰毒不救

本地婦人顧吳氏、年四十六、住小西門大新街成德里一號、昨晨六時許、夫婦發生口角、事後氏忽吞服生煙圖盡、經人發覺、送入醫院醫治、因中毒已深、不及施救、至昨晚七時身死、

少年苦病自盡

四馬路源源旅館七十七號房間旅客蘇州人陳永康、年二十一、因患失眠、醫治無效、乃萌自殺之念、於前日投宿源源旅館、服安神藥片自殺、由茶房發覺、送入醫院救治、中毒已深、救治無效、於昨午身死、

遺棄虐待 夫婦互控

杭州訊、前杭州市商民協會主席委員孟祿久、有妹美珍、嫁與財政廳科員董正元爲室、結褵數年、感情不佳、孟女乃歸寄長居母家、不與夫家相往來、前月其夫董正元患病在家、孟女亦不往視疾、及董病愈、遂控其妻孟美珍惡意遺棄於杭地法院、孟亦反控董虐待、不堪同居、雙方於昨(二十八)晨開庭、抗辯甚烈、以各走極端、案難和解、

北寧路水陸聯運

決與平綏路同時實行

以天津塘沽爲接運地點

國營招商局與北寧鐵路水陸貨物聯運合同簽訂後、接運地點爲天津東站河沿及塘沽、招商局碼頭聯運車站及口岸、亦已商定、至於實行日期、新聲社記者昨向招商局聯運股探悉、迄未商定、因北寧路自九一八以後、昔日對於葫蘆島之慘淡經營、營口水陸聯運之策劃、已成過去陳迹、以目前而言、對於水運實無積極之必要、且沿路貨物甚少、故決俟平綏鐵路水陸聯運合同簽訂後、將來同時實行、因平綏路辦理聯運、均須由北寧路轉口云、

脫離養媳啓事

琴愛九齡失怙十歲喪母就食母舅趙家九箇月由先伯雲祿君具名出帖陳姨母養媳將聘金三十二元抵作喪費迨歸陳家衣食維艱繼越三月出爲人傭及弃後意見分歧勞燕分飛故未結婚今陳姨母趙氏挈其子朝讓(即氏之未婚夫)邀同母舅趙長壽暨周村長陳永林商懇張命二君與任政君竭力調停囑陳阿泉代爲返還聘金扶養費洋七十元當場檢交陳趙氏收受出立脫離關係書簽字爲證並收回先伯雲祿君具名之婚帖兩件今後琴愛與趙氏完全脫離家庭及養媳關係聽憑琴愛擇人與阿泉介紹結婚親族恐未遍知特此登報聲明

方琴愛啓

中央機器廠全部落成

下月初開始配裝各機件

定十月間裝竣開工製造

實業部在滬上北新涇建築之中央機器廠、自本年元月奠基、開工以來、業經八閱月、全部廠屋、現已落成、刻正修葺外觀、實次劉維熾日前來滬、曾前往視察、對工程進行、有所指示、所有機器、已先後由英運到、定於下月初開始配裝、預期十月間可望裝竣、定期開工、製造各項機件、實業部將來擬逐步將該廠擴充爲十二大工廠、計(一)原動機器製造廠、(二)紡織機製造廠、(三)工作機製造廠、(四)笨重機製造廠、(五)輕巧機製造廠、(六)軸承機製造廠、(七)鐵管製造廠、(八)纜索製造廠、(九)鋤刀鋸條製造廠、(十)釘針製造廠、(十一)儀器製造廠、(十二)印刷製造廠等云、

法內部長受傷甚重

汽車出行中途失事

◎維也納二十七日路透社電、內務部長費少佐、爲奧國內衛國(法西斯派)創設人之一、今日在此乘汽車出行、中途失事、受傷甚重、少佐年五十九、歐戰中服役奧陸軍中、屢樹戰功、曾受重傷四次、故面留深創痕、其顎骨爲塑製者、一九三三年十月入杜爾夫斯內閣任保安部長、次年九月陞任副總理、一九三四年二月社會黨與政府發生內戰時、少佐復統率軍隊、首先衝入社會黨根據地、是年七月、國社黨作亂、少佐與總理杜氏在總理府被禁若干小時、迨新閣成立、乃長內部、

時報播音講稿欄

職業英語

VOCATIONAL ENGLISH

(Reader)

(周樹育編)

(八月廿九日上午六時三十分下午五時三十分講)

(永生廣播電台週率一〇八〇)

EXERCISE XIII.

Translate the following into Chinese:

1. French police found four Honanese boys in a hotel.
2. They are placed in a Chinese institution.
3. At the District Court for the Second Special Area, he admitted the charge.
4. The case was remanded pending further inquiry.
5. The woman denied the charge of abduction.

參閱職業英語讀本第二十頁共四節，

〇職業英語基本會話第三次電播教開始

教本上海經售處

- 時報館營業部 福州路(神仙世界原址)
- 永生廣播電台 南京路(先施公司對面)
- 生活書店總店 福州路(第三八四號)
- 作者書社 福州路(山東路首)

日本嗜眠病漸次減少

驟雨瀕降

全國患者突破一千人

◎東京二十八日日聯社電、令人戰慄之嗜眠病、幸因日來驟雨瀕降、患此病者因而大減、漸能逃過難關、曾於二十五日報道患此病者竟達到九十二名之最高點、但自二十七日起截至二十八日正午止、報病者則減至四十八名、今後尚有減少形勢、市民愁眉漸次爲之開展、至東京方面、患此嗜眠病者截至二十八日止、實達四百〇六名、全國合計之卜則突破一千人矣、◎東京廿八日電通電、睡眠病雖以防疫當局必死之努力、蔓延益廣、廿七日正午起午後十時止、發生新患者四十二名、八月以降之患者累計、達三百九十二名

National

耐聽牌收音機

及其一切附屬品

爲斯界之權威者

品質高超 價格低廉

經久耐用 成績優良

決非市上普通品所可比擬蓋因其爲電器製造界中「日本首屈一指」之「松下電器製造廠」出品故也

零售批發 皆所歡迎

上海經理處 加藤洋行 泗涇路廿九號

淋病內服新葯

的立平

「的立平」處方最新，絕無不良副作用，於利尿，鎮痛，殺菌，消炎，收斂，清濁諸功效，均能次第實現，確實可靠。

五洲大藥房發行

市教育局備案

東方日文學校 招生

班次▲晨初級班▲夜初級班▲夜高級班▲晨會話班▲速成班▲留日預備班▲特別班

總校上海八仙橋麥高包祿路一五八號電話八二七八二

分校北浙江路海甯路福康里八號

報名即日起函索章程附郵二分

校址 函授部同時招生

杭州 上海

胡慶餘堂雪記藥號

本埠並無分店 爲夏令各種痧藥啓事

胡氏辟瘟丹・八寶紅靈丹・諸葛行軍散・蟾酥痧氣丸・霍香正氣丸・純陽正氣丸・太乙紫金錠・觀音救急丹・飛龍奪命丹・以及濟生散・午時茶・平安散・

明總號開在杭州大井巷分設上海北京路偷雞橋東首 電話九四九六九

請認

芥子園 初三集 預約

有正書局啓

新新公司

秋季大減價

二樓疋頭部

應時旗袍料賤賣

- 路條綢袍料 八尺祇沽一元七角半
- 秋香綢袍料 八尺祇沽二元二角半
- 椒地綢袍料 八尺祇沽二元七角半
- 羅香綢袍料 八尺祇沽一元七角半

各種布零料祇沽二折

襪部

再送一雙

三百廿針新小方眼 眞蠶絲舞襪今天每雙一元二角半

襪料百打 售完爲止

罐頭部

著名中秋月餅 味美價廉

火腿減沽七五折

綢緞部

新到法國雪呢綢特沽八五折

洋什部

- 府綢西裝襯衫每件一元
- 本牌軟毛巾每打六角
- 條子蔴紗巾每打二元

鞋部

新式漆皮半跟女鞋 特價每雙四元

文具部

優待學界特別大贈送

凡在文具部購貨滿洋五角贈學校用具一種

電器部

- 各種反光吊燈原價每只卅五元 減沽十六元
- 永備老牌電筒連電池 賤賣每枝二元九角半
- 最新科學化美容電面機 賤賣每套八元四角

麗華公司

秋季大減價

- 新秋女外套每件一元 再送一件
- 新秋時式女汗衫每條三九角半
- 新秋童衫每件一元特價五角

二樓特設綢緞一角貨今天大批另有綢緞零頭每件成料五折復五折

四樓新設一角犧牲貨大市場

罐頭部

- 大號奶油雞蛋捲每元二罐
- 杏花軟糖五角一磅

皮箱部

- 念六寸軟蓋大皮箱每只六元二角半
- 念二寸平蓋皮箱每只四元二角半

- 大號拉鍊眞皮銀夾每只七角半
- 老牌棕欖香皂每塊六八角八分
- 白玫瑰香頭水每瓶二九角
- 大號芝蘭皂每件一角
- 油爛箔每聽一角
- 膠木梳每只一角
- 線汗衫每條一角

五金部

五響鈴首飾箱

今天大犧牲每只一元起

本牌二磅熱水瓶每只九角半

文房部

- 派克學士墨水筆每枝七元
- 愛國牌墨水筆 男女裝均備每枝一元七角半

南京路中 浙江路東

中華百貨商店

秋風送爽 大減價 三十天

全部貨品 盡量犧牲 九時起售

諸尊光顧 請早惠臨

- ▲各色凹凸綢每尺減沽一角二
- ▲秋令網球衣每件九角
- ▲白玫瑰頭水四瓶九角
- ▲女裝中統眞絲襪每元六雙
- ▲五彩大方格毛巾被每條一元八
- ▲著名黑貓牌維也納童衫袜每套特價一元半(歡迎參觀)
- ▲二磅電木蓋保暖卅六小時水瓶每只四角半
- ▲英國鹿牌男裝皮鞋照偶對折

國外銀市看軟

標金繼續上漲

結果計升六元一角

昨（八月廿八日）標金市況、續趨高翔、已躍出八百八十元關外、然仍少巨變、因外銀續縮、即期遠期報軟、故人心甚堅、時逢週三、例乘上午半日營業、最高價爲八百八十七元、最低價七十九元一角、計有七元八角上落、同業交易尚盛、結果續漲六元一角、照標準金價少撳七元二角、計撳三十七元三角、自晨初外銀在休假期內、一致軋小、金市毛盤即升至八百八十元內外、正式開盤爲八百八十一元四角、因關金小三厘、標準跌一元一角、故開後曾跌入八十元內、見七十八元二角、乃滙市暗緊而掛牌則平、故價升起數元、旋即回下、又曾退入八十元內、繼之滙市頗軟、聞國貨銀行吸九月美金三十六元七五、場內軋空者雲集、抬至八十七元、滙市由軟回平、當又退去數元、及聞印銀預測須小一安那、買氣陡濃、重又提上、結果八百八十四元八角、（收後又升至五元以上）當日開收盤較大三元四角、外滙明平暗軟、玆將半日詳情錄後、

上午

九點鐘十月份開盤爲八百八十一元四角、計漲二元七角、預備價八十元〇五角做起、春元永萬興福興永售出八十元、旋內大德成恒餘福興永均進、回大二元、開後日昌大德成買至八十一元八角、繼因滙市略鬆、永利恒餘福興永俱出、降到七十九元二角、旋以人心尚佳、大發永福興永大德成永利惠祥恒餘等爭購、當衍漲三元八角、十五分爲八十三元、不料春元永恒餘賣出、重小至七十九元七角、後惠祥福興永恒餘等進、價回至八十二元左右、距至十點後、滙市轉緊、元茂永豐昌福餘餘慶永申豐恒餘紛紛來購、價乃哄漲五元、十點四十分竟好至八十七元、嗣恒餘福興永脫手、滙市稍鬆、回小三元七角、十一點〇七分爲八十三元三角、後價在八十四元前排徊良久、乃至十一點半、申豐散戶俱進、價再升一元餘、五十五分爲八十五元半、福興永恒餘售至八十四元半、此後殊少變動、午收價爲八百八十四元八角、收後做至八十五元以上、現貨赤金、申貨加七元、照掛牌加三元、爲八百八十四元四角、津貨亦低、計加五元、英純金六鎊十九先令九辦士半、

揭價因關金小三厘、標準爲九百二十二元一角、初撳四十元〇七至四十二元九角、後三十五元一至三十七元三角、再少撳七元二角、補水八百八十二元、登帳九月八十四元、十月八十五元、

檯面上交易似旺、大連幫共做五百餘條、軋出數十條、廣幫出納仍少、其餘計大德成元茂永豐昌福餘申豐壬發永義豐永大發永均進、福興永惠祥同泰昌春元永元盛永晉隆均出、昨日成交總數共二萬二千四百七十八條、十月份籌碼共一萬五千三百四十四條、內多方五十三家、空方五十一家、

掉期（九月轉入十月）因開現金日有到申、故買方急於掉出、貼價顯貴、初由大德成貼出三十五條〔?〕元半、後大發永貼出十四條六元、均由空方盈豐恒賠進、九月份尚有一千五百〇五條、內多方九家、空方十九家云、

〈金業交易所〉 [illegible]

外滙英平美緊

[illegible]

英金 [illegible]

美金 [illegible]

◇海外金銀 [illegible]

◇海外銀價 [illegible]

▣滙豐掛牌 [illegible]

中央銀行掛牌 [illegible]

◇上午 [illegible]

□英滙 [illegible]

□美滙 [illegible]

債市賣氣驟盛

大戶籌碼鬆濫　不受環境牽制

昨二十八日、華商證券交易所、期貨仍〔?〕九月份一個月、十現期因大戶〔illegible〕

華商證券交易所 [illegible]

上海票據交換所報告 [illegible]

銀洋錢市

[illegible]

紗市飛漲

昨（廿八日）標紗市市、因外棉一致上漲、同時客幫銷路活躍、以致空戶心慮、抵補不絕、實戶缺之、市價逐漲一元六角至一元九角、後市因客銷暢旺、新買戶頗多、大衆人心、均極向榮、市價總漲一兩角至七角、計實銷出者有誠記二千包、大昶一千三百五十包、生源六百包、永大六百包、大興五百五十包、計實推者有森康八百包、仁記七百包、顧大八百包、和昌二千七百包、各月期價如下、[illegible]

現紗交易頗旺、昨日共成交二千五百包、實價大五角至一元、計四川幫進七百包、廣東幫進五百四十包、長沙幫進三百九十五包、內地幫進三百四十包、雲南幫進一百八十包、山西進一百〇五包、河南進七十包、同行進六十包、汕頭徐州各進十五包、蕪湖五包云、

棉市上騰

昨（廿八日）標花市市、因美棉故解〔illegible〕

粉市般旋

期麥近平遠堅

△標粉　昨日粉市、晨開各盤、人心安定、惟交易仍稀、買賣兩方、均觀望、本月份浮多、交割已近、頗多了結、故價略回軟、而近散戶略進卸旺、市價仍細峯挺、午後開盤總定、客帮對於近期、稍有問津、然上各盤、態度沉寂、而無甚〔illegible〕、天津及煙台帮抽裝、但數係零星、粉市各月、在茲〔illegible〕出兩淡中、市價逐漸盤旋、全日成交數祗二十九萬一千包、結果本月小一厘半、九月大二厘半、十月大半分、十一月十二月一月各大七厘

上海麵粉交易所 [illegible]

雜糧油餅交易所 [illegible]

紗布交易所 [illegible]

海外棉花商電彙集 [illegible]

▲滬南米市 [illegible]

麥市收穫受損

[illegible]

招商局 船期廣告

江江新海泰海海海新安
江
華靖天安順亨瑞貞豐興

[illegible]

籌募各省水災義振會

急振查放辦法決定

各銀行借墊振款日內簽訂合同

熊希齡應邀今日蒞滬襄贊振務

海關附徵傅汝霖與財孔會商議

上海籌募各省水災義振會、向本市銀行界商洽借墊之五十萬元急振款項、目前已獲成功、祇待日內分別簽訂合同、即可解款、查放組以查放在即、先後經二次組務會議擬具通過急振實施辦法、俟款到後剋日進行放振、玆分誌各情如次、

借款簽約　上海籌募各省水災義振會、此次向本市銀行界商洽借墊之五十萬元急振款項、自由陸伯鴻·林康侯諸氏往返磋商具體決定後、中中交三行首先允諾、三十萬元已告足額、其他各銀行以五千元萬元兩種數額、共同担任二十萬元、先後業經認定四分之三、其餘小部分日內即可認足、關於二次借款合同、除經雙方互換草案審閱外、並由義振會附送備忘錄一紙、說明一切、三行已表示贊同、三十萬元之合同、本議昨日先行簽訂、據大公社記者探悉、此雙方因臨時手續關係、不及簽訂、須俟日內與其他銀行担任之念萬元合同、同時分別簽訂、至遲不出本月底云、

熊朱來滬　該會正副會長孔祥熙·許世英·吳鐵城諸氏、以各省災情慘重、非與各方通力合作不可、爰特分別電邀滯留平津之慈善界聞人熊希齡·朱慶瀾兩氏來滬、襄贊振務、玆悉熊希齡氏接電後、已於念七日下午三時搭乘滬平通車離平南下、將於今晨七時四十分抵滬、即訪許氏等協同辦理振務、至朱慶瀾氏下月間可望來滬、蓋朱氏現方濟津代表該會主持進行海外僑胞捐款振濟事宜也云、

查放辦法　該會查放組首次臨時會議、於念六日下午五時在仁濟堂會所舉行、出席者聞蘭亭·黃吟舟·成靜生·李大超·全紹武·許世英·趙恒惕·陸伯鴻·黃伯度·湯任心·黃涵之·王一亭·屈文六·錢應清·列席顧問貝克、主席聞蘭亭、行禮如儀後、首由主席報告組務、旋即討論、議決要案多件、玆採錄補誌如下、㈠首次常務理監事聯席會議交議、本屆查放辦法、應如何進行案、（議決）推聞蘭亭·成靜生·全紹武三君、擬具辦法草案、應於八月二十八日、由聞主任召集繼續開會討論決定、昨日下午五時該組復召集第二次臨時會議、出席者正主任聞蘭亭·副主任成靜生·屈文六·黃涵之·李大超·列席者幹事長黃伯度·副幹事長全紹武·顧問貝克、主席聞蘭亭、經主席宣讀擬具之查振實施大綱草案後、旋即全文修正通過、成副主任手撰之查振十誡原文、呈該組核閱後、議決存案實施、議至七時四十分散會、

實施大綱　玆探錄急振實施辦法大綱原文如下、㈠本會急振、以救命不救貧、餓剔次災、加放急戶、救一得一爲宗旨、㈡本會急振辦法、按照向來義振手續、參酌本屆各省救災組織、共策進行、分工合作、其分負責權如次、（甲）各省政府與黨部公團·慈善團體·地方公正士紳所組織之水災救濟總會、受本會委托、保管所撥振款、按照本會專員所發振票負責給振或設之機關、（未設救濟總會之省份由省振務會代辦）、（乙）本會每省設置查振專員一人、負勘剔災區、分查災戶、發給本會振票之責、（丙）應振災區縣分設有水災救濟分會、應承該總會之命、直接負各該縣保管發放本會振款之責、（丁）各省查振專員、就應振災區縣分每縣延任素負善振聲譽人士爲查振主任、另分延熟手查振員、分別直接負勘剔災區戶給查票、或辦理收容等事務、（戊）如需辦理收容所或粥廠之災區、由縣查振主任、派員管理、救濟總會縣分會選派會計、就本會振款發給經費、㈢支配振款之標準、一本會支配振款、以省爲單位、視災情之輕重、定撥振之多寡、尤需剔轄振重、就款設施、決定之、各省查振專員、商同救濟總會、視本會撥發該省振款之多寡、定振區範圍之廣狹、災重款少、雖災遍省、不妨僅振一縣、甚至僅振一縣中之一二鄉區、務期救一得一、不得好大喜功、徒靡振款、不救則已、救則必生、不無補災民、本會責任劃省、振主任責任劃區劃鄉、查振員責任劃戶劃口、其查標準分列如次、（甲）撥款二萬元以內、僅能就最重災區振濟一縣中之重一二三鄉區、五萬元以內者、僅能就最重災區、振濟一縣至三縣中之重一二三鄉區、（乙）每大口至少無論款品、需合國幣一元、小口需合國幣五角、㈣查振專員、就左列資格之一者選聘之、（甲）各該省救濟水災總會振濟組主任、（乙）地方公正士紳辦理義振五年以上、負有重望盛譽、且得本會常務理監事各三人以上之眞切認識負責保擧者、（丙）慈善團體宗教團體之領袖、曾經辦理義振、親自查放五年以上、社會公認爲施當其厄、名聞遐邇、且得本會常務理監事各三人以上之眞切認識負責保擧者、㈤巡視及監督、本會施振、除請各該省監察使派員巡察外、本會每省設置視察主任一人、分延視察員巡視督促進行、其視察主任推聘資格、與查振專員資格乙丙兩種相同、㈥本會急振、以放款爲原則、如地方需要振糧、亦宜就地購買、不得無故從遠輸運、㈦查放報銷各項手續章則、以及視察人員規章、參酌旱災義振會章則另訂之、

查振十誡　該會查放組副主任成靜生親擬查振十誡原文如下、㈠戒延任生手、不能識別受災成分及不能杜冒濫防頂替、致使輕重倒置、誤糜振款、㈡戒畏難苟安、請托地方鄉民代爲查戶、縱無弊竇、難免徇情、㈢戒曲徇地方人士私見、查放輕重不能得當、㈣戒受地方人士酒食及一切供應、㈤戒意氣用事、不旨虛衷詳求災民之隱、㈥戒心慈意軟、認次災爲極貧、濫給振票、㈦戒敷衍塞責、草率竣事、㈧戒任意紓緩、遷延時日、㈨戒同人不能和衷共濟致誤進行、㈩戒普查普放、救激難期、

海關附徵　據中央社記者向關係方面探悉、振款之籌集辦法、除將由交通部鐵道部予以相當之協助外、財政部方面或將命海關當局、於貨品進口徵稅時、附徵振災捐稅、俾集鉅款施振、至於稅率多寡開徵日期、以及徵收期限等、尚在嚴密計議中、關於此事、聞揚子江水利委員會委員長傅汝霖曾與孔財長一度商議矣、

秘魯麵粉　香港華東醫院主席洗秉熹頃有函致吳市長、爲代秘魯利馬埠通惠總局、購辦麵粉二千六百包、於本月十日交由海利輪運滬、托中國紅十字總會提取代爲散振、業由吳市長轉知紅十字總會云、

商辦江南鐵路公司

主辦黃山遊覽專車

第二次遊覽票截止在卽

黃山勝蹟、冠絕寰區、江南鐵路公司爲便利遊客起見、特組辦遊覽專車四次、自南京中華門出發到山、沿途派有專人招待、第一次專車已於本月二十三日開出、頭 三等客票、均係先期售完、第二次專車准於九月十一日出發、滬上士女有興一覽勝蹟者、請速向上海福開森路二九三號該公司總事務所接洽、參加團體尤爲歡迎、聞上海發售客票准於九月一日截止云、

聯美航空公司

籌闢美亞新航線

亞洲以馬尼剌爲終點

預計本年內可望開航

聯美航空公司爲謀貫連美亞二洲交通、曾計劃開闢新線、籌備以來、已歷時日、前該公司經理畢克斯璧曾赴菲列濱視察、業已公畢返滬、記者向該公司當局探悉、該線因經過太平洋氣候方面變化莫測、非有妥善之設備、不足以謀安全、先後巳數度試飛、成績尚佳、最近又由美舊金山飛至中途島（Midway Island）係用塞可斯機廠新出品之三只發動機旋風式飛機（Clipper）、認爲非常滿意、惟亞洲方面之終點、前本擬降落廣州、因關係我國主權、未能照允、後復改變計劃、擬飛至香港、是在英國範圍之內、須有相當交換條件、故迄未獲得解決、聞最近該線決以馬尼剌爲終點、現正在積極準備中、預計年內可望開航云、（中央社）

濬浦局預告今晨起

浦江連續四日高潮

風勢平靜不致超過紀錄

據濬浦總局潮汐預告、今日上午十時二十八分始、（卽陰歷八月一日）將又有連續四日高潮發現、惟風勢平靜、不致超過紀錄、玆誌預告數字如下、二十九（今日）上午（無眞確預告）十一呎半、三十日上午十二時十四分十一呎四吋半、三十一日上午十二時三十六分十一呎四吋半、九月一日午前一點〇五分十一呎半、查上次紀錄、均較月中所發爲低、故滬市各低窪處及棧房、均可無礙、特誌之以供航行者之參考云、

公路論文展期揭曉 [illegible]

名醫孫士涵送診給藥 [illegible]

「人生」旬刊徵求定戶 [illegible]

交易所周刊 廣贈「水災特輯」 [illegible]

陶陶月餅上市 [illegible]

覺覺覺命相課神奇 [illegible]

壽世補品壽爾康暢銷 [illegible]

體育花園燈綵檯開會 [illegible]

南京公墓及殯儀館股東創立會 [illegible]

均益畫刊第五期出版 [illegible]

卡洛夫主演之恐怖新片「科學女人」 Elsa Lanchester 飾怪人之女友，卡洛夫飾怪人。

「大家庭」瑣事兩則

▲老婆兒發狂

老婆兒龔稼農，因為個性關係，在銀幕上常常飾演神經質的戲，動不動便發狂，在「壓迫」中，他因了妻子死，兒子亡而發狂，在「二對一」中為了失戀亦發狂。這次在「大家庭」中，他不幸事業失敗，弄得家境淒涼，於是自己的妻子和妾，見了這種景況，也不願再事留戀，拋棄子女，捲款逃走，老婆兒在各種刺激之下，又發起狂來了。發狂，在老婆兒的生命史上，佔着最重要的一頁。

▲宣景琳肇禍

宣景琳在「大家庭」裏，五位媳婦之中，要算是最凶的一個，他是大哥王獻齋的夫人，王獻齋主張家分，便是聽了她的話，而大家庭的破落，完全是由於分家起。話說他們分了家後，王獻齋帶了她來到上海，做投機事業，由此認識了交際花嚴月閒，於是，大肆奢華，浪跡舞場，晝夜不歸，宣景琳探明了嚴月閒的住址，親自來交涉，各不相讓，由罵而打，竟失手傷了嚴月閒，宣景琳又肇禍了。現在宣景琳正臥病在牀，如此「雌老虎」的氣概，大概消失了，希望宣景琳早占勿藥，阿門！

聯華花絮

▲陳燕燕因姨母之喪離滬去平，現已返滬。其主演之「寒江落雁」不日即竣事矣。

▲洪警鈴「無愁君子」中扮醫生，「三個摩登男性」將由其飾訓育主任。

▲「三個摩登男性」之一，韓蘭根夫人仲雲珍女士日前舉一子，孫瑜曾詢其令郎尊容如何，韓扭怩笑曰：「不像我之醜尬，乃如其母般之美麗也」。

▲羅明佑朱石麟合導「國風」後再度合導之作品為「慈母曲」，此劇為聯華全體男女明星合演，按聯華全體明星合作之片「共赴國難」後此為第二次。

▲「天倫」，日前夜十二時假光華大戲院一度試片，座者無不讚賞，此片公演，須在一月之後。

▲孫瑜之聲片「到自然去」男主角定金燄，女主角則由黎莉莉担任，新人龔智華於此片担任重要角色。

▲楊小仲「四姊妹」後準備編導之新作，名「三戰士」。

▲章志直在聯華將有四部戲演出：「到自然去」，「浪淘沙」，「三戰士」，「迷途的羔羊」。

▲佈景師許可近製人骷髏兩具，備「浪淘沙」片中用。

風景線

新時代

「王先生到農村去」在蘇所拍外景達五千尺之多，經製片部洗出後，光線明晰，風景清幽，成績頗佳。

「王先生到農村去」複審劇本，業已通過，並得審查會破例獎語：「該劇以滑稽情調暴露土劣罪惡，涵義頗佳，複審准予通過，應即妥為攝製，俾臻完善。」

小阿媛黃耐霜，前幾天在辣斐花園的游藝會中，唱「王先生到農村去」的「插秧歌」，大受歡迎。

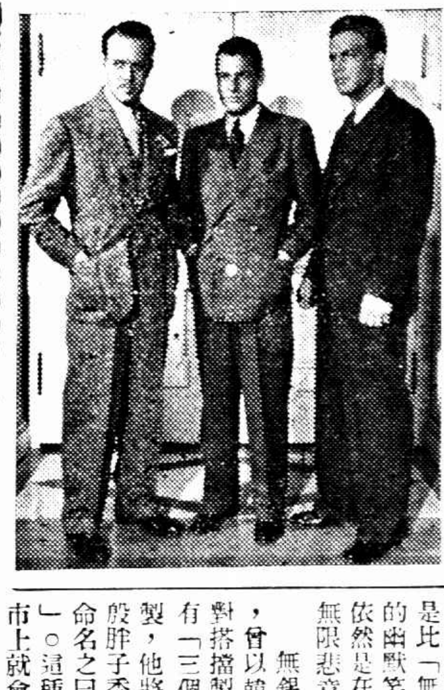

「皆日可殺」影片中的三個偵探，中間那個就是李邦亞倫了。（外史氏按：這個片子又可以叫做「尋寇志」。）

三個摩登男性

在中國影界的滑稽搭擋，韓蘭根與劉繼群是有着悠久歷史，他們給一般喜劇愛好者的印象特別深刻。

「無愁君子」之後，韓劉的聲譽愈高，因他倆在該片中的演技已是有驚人的進展，他們曾受到全國喜劇愛好者的熱烈擁護。

「三個摩登男性」，是他們再進一步努力主演的一部喜劇，這部喜劇，是比「無愁君子」有更多的幽默笑料，內容形式，依然是在喜劇中而含蘊着無限悲意。

無錫的某泥人製作家，曾以韓蘭根劉繼群這一對搭擋製做泥人，如今因有「三個摩登男性」的攝製，他將韓劉之外再把般胖子秀岑合為一起，便命名之曰「三個摩登男性」。這種泥人，大約不久市上就會發見了。

高等廣州茶點

上海 東武昌路　上海 南京路中

著名

陶陶

大三元

中秋月餅上市

兩大酒家 廣菜著名　各界讚美 異口同聲　中秋月餅 更屬歡迎　秋節將屆 送禮最精　電話 四二八〇五　四三四七七

物質高尚 味美可口　咸甜俱備 葷素亦有　裝璜雅麗 牌子最久　定價克己 實銀不扣　電話 九一〇三二　九一〇三三

兜安氏馳名藥膏

治療一切皮病

至今仍是最佳

各藥房均有出售

假手徒弟恐嚇師父

協順鋸木作主兩接恐嚇信

破案拘獲兩人

徒弟供認寫信由於師父一再威迫

戈登路寶安坊六十七號協順鋸木作主袁有水、於本月一日突接匪黨投遞恐嚇信一封、具名者爲口口、希圖勒詐洋五百元、如不允諾、須傷害生命、並着將款安置於康腦脫路徐園第四個牆洞內、自有人來攜取、袁乃持函報告戈登路捕房、飭探調查。迄無端倪。經華探長朱直至前日始夢咸・朱漢波查悉此案實係澳門路六十二號福昌鋸木作主通州人嚴福田及學徒劉林寶所爲、遂於午刻密往、按址將嚴劉二人逮捕、帶入捕房收押、昨晨解送第一特院刑八庭、捕房律師張天蔭除依刑法三四六條第三款起訴外、並陳述案情。謂被告劉林寶在捕房內承認該恐嚇信係彼所寫、但係嚴之授意、因嚴爲彼之師父、不敢不允、今本案尙須請求改期、蓋去歲一月六日被害人袁有水亦曾接得恐嚇信一封、不知是否與兩被告有關、尙未調查云云、詰之劉林寶供稱、十八歲、在嚴處爲學徒、與袁有水素不相識、去年正月間、嚴命我、書寫恐嚇信與袁。我不允、致遭用木棍毆傷頭部、其疤痕迄今猶在、此次嚴又着我寫信、我雖表示不願、但被拳打足踢、處於威迫之下、祇得屈服、由嚴口述、我照謄寫、信末具名口口者、表示嚴姓。也云云、質之嚴福田供、廿七歲、於十五歲時在袁有水處爲學徒、十年後即出而自開福昌鋸木作於澳門路、否認命劉書寫恐嚇信、經劉儀桂推事核供、諭兩被告押候改期七天查明再訊。

櫻桃村命案

驗明縊死　究辦兇手

昨報紀閔行東首櫻桃村鄉民韓國謀、因在樹上摘取白蒲棗、被堂兄韓金山上前喝阻、韓國謀以爲有失體面、即動手逞凶、將韓金山毆斃一則、茲悉地方法院委派雷彬章檢察官率同檢驗員於前日下鄉相驗、當驗得死者韓金山之小腹上受有劇烈之足踢傷、委係因傷致命身死、填明屍格、判由屍屬棺殮、當據屍妻韓周氏供、卅六歲、本地人、僅生一女、現年十三歲、名稱珍、丈夫慘死非命、要求伸雪、法官允予激究、惟凶犯早已逃逸無蹤、聽候緝務獲解究。

干登來盜券案中牽涉 魏元生判決免訴

～侵佔背信兩罪併科～

干處徒刑一年兩個月

北京路清遠里晉裕證券號夥干登來、因揑造戶名、私收證券買賣、虧蝕二萬八千餘元、無術彌補、遂於上月廿九日乘機盜取該號巨額關稅庫券而逸、嗣干投捕房自首、吊出大部份原贓、解送第一特院訊押、各情迭誌前報、昨晨屆宣判之期、仍由捕房將干解院、而被牽及之魏元生亦自行到庭、旋由馮世德推事升座宣告判決、干登來侵占業務上持有他人所有物、處有期徒刑一年、連續背信、處有期徒刑四月、執行徒刑一年二月、並賠償干雲樵一二十二年關稅庫券一千元、銀四千三百七十二元八角五分、至魏元生則判決免訴。

事主到案證明被刦經過 群盜候宣判

……四婦一男無關開釋……

楊樹浦捕房中西探於七月卅日六時、在關路河間路拘獲劇盜江北人翁寶生・夏守山・高子雲三名、抄出盒洋三十餘元、查若輩同時糾黨行械搶刦楊樹浦路二〇六一號大昌洋貨店一〇五七號元泰昌南貨店・臨青路一五號源申鞋帽店三戶値洋數元之財物、竊□開單示威、並請□月廿四日晚十時半、昆明路七八〇號雜貨店刦案）亦伊等所爲也、

滬東連刦數店案

封奪華捕手鎗一支、內有子彈六粒、解送第一特院覊押、本月廿一日、下午五時三十分、

拘獲有嫌疑之婦人

經承辦斯案之華探目夏守琪、探員王仁仲偵悉有大批匪黨在公平路七四一號德興浴室會議、遂協同西探長鮑狄華探長劉文濤孫阿祥、探目蘇爾根、探員白長祥等往、按址搜捕、獲鹽城人吳市興・張一清・陳子庭・徐大華・陳小三子・秦桂義・王松庭等七人、又在龍江路河間路等處

陳毛氏・潘張氏・夏王氏・王李氏四名週捕、並搜得右手鎗二支、藏匿北京路□草屋內鹽城婦人中潘氏處、又往齊□□公安局探員、將守潘氏拘捕、獲無捕所失之手鎗一支、子彈六粒、另自□將手鎗一支子彈八粒連同氏女彩寶□□、帶回捕房、分別送刑二庭、兩女無關釋放、各被告男婦共計十五名、訊問頗費時間、工部局律師王□堂請

延期開特別庭研審

昨日下午蕭燮棻推事蒞刑二庭飭將被告毛昇氏・陳毛氏・潘張氏・夏王氏・王李氏等無關係、撤銷羈押、庭上准如工部局律師所請、特別庭研審、被告等准分別還押、定期再訊。

兩人解訊均否認

——其一亦受傷在醫院——

索給遣散費與捕衝突 華豐麵粉廠三工人被捕

小沙渡路華豐麵粉廠、於本年三月間停業後、全廠工人要求給付解散費、由公會調解、資方發生糾葛、曾由社會局調解、並令廠方給付各工人新津一月、以代遣散之費、乃工人方面仍堅持非三月工資不可、於是不能解決、本月二十四日有男女工人約二百餘名口、至廠門路□□里四十七號該廠主事□□□處、嗣經□□□向捕房□□、派員前往勸導無效、各工人延至二十六日、無去意、乃報告捕房、曲由捕房西探長□□□、率同華探長□□□前往勸散、詎各工人□□□、發生衝突、華探長□□□、復探捕□□□、面部受傷、武裝皮帶□□□、袋內之香煙盒亦被打壞、經探捕上前竭力彈壓、始告平靜、當將為首之□□□、□北人劉□□逮捕、當時劉□□因腦部受傷、□□□□□□□、並將□□□、江北人劉士□拘捕、嗣將劉□□送院醫治、昨晨解送第一特院刑一庭、捕房律師張師竹陳明前情、依刑法一百五十三條妨害公務罪起訴、因劉□受傷在醫院醫治、故請改期審理、經由□捕頭□□□訊問經過、詰之被告均予否認、推事准候改期再訊。

拔牙喪命

南通人劉□□、居住□□□□□□□□、有女名金定、有牙病、□□□□□□□□、引致□□、適□□□□南走方郎中□□□□□□□、一名曾炳榮、掛牌爲牙科專家、一名徐克明、牌上稱眼科聖手、□□□立診室、劉金定商准父母、投該診室求拔牙、談妥費洋五元、由曾炳榮施手術、係克明相助、用鉗將□牙拔取下、乃劉金定竟流血過量而死、女父氣□□□□□□□、即往告區公所、將曾炳榮・徐克明拘獲、併解法院、二十七日午由王檢察官並辭就城北火星殿驗明女屍、曾徐兩醫、亦在場目覩、驗畢收押看守所、

犯姦無憑證 指丈夫冤誣

寧波人蔡永慶、住城內沉香閣永安里四號、在長興輪船充廚司、近悉其妻戚小毛（二十八歲杭州人）、與同居之吳郎卿有曖昧情事、乃於數日前從青島（蔡適在青島住於母處）回滬返家、爲鄰居勸阻、謂恐或遭不測、故永慶未入門、即折返長興輪、詎吳郎卿於是晚十時、懷藏利刃、擬往長興輪上謀殺永慶、因事執不密、爲永慶表弟祝仲興告密、相約在十六舖碼頭將吳郎卿扭獲、搜出利刃、解交十六舖分局、轉解公安局訊辦等情、已誌前報、事後永慶以妻戚小毛與人和姦、決與之離婚、豈知戚氏竟否認與吳郎卿發生關係、謂此事絕無憑證、完全爲仇人中傷、寧死不離、且謂已生有子女、反指永慶數月不給生活費、故意誣人、故戚氏於昨晚八時、尋獲蔡永慶剖白、當即扭交邑廟警察所轉解總局併案訊辦、

大跳舞婦輕生

粵籍女子金蕙英、二十六歲、住虹口施高塔路六百〇一號、嫁華僑富商之子尤知良（二十七歲廣東人）爲室、前晚發覺其夫與一美女子跳舞、一時氣忿、歸寓吞生鴉片圖盡、旋經女傭發覺、急即報告捕房、車送上海療養院救治、可無性命之虞、

駕車不慎 撞傷女孩

滬西朱家巷鎮吳裕堂業泥水匠、昨日下午六時許、乘坐自由車經過滬西虹橋路海格路時、忽有士與昌西裝店主甬波人王品貴之六歲女孩王秀英、由店內穿出、吳不及煞車、致將該女孩撞傷仰地、後經路過行人喚到來、將女孩秀英車送海格路紅十字會救治、惟頭部撞傷甚重、生命可危、

漆作夥計 失足喪命

崇明人青年楊金根、廿一歲、在法租界辣斐德路一二二八號弄內七號甬人吳安生所開之吳新泰漆作內爲學徒、近已滿師二年、仍在該漆作爲小夥計、本月廿七日、在康悌路四四三號甬人杜信佐所開中國釀酒公司新造廠房後連住宅房屋內做油漆工程、工作時間已久、當日做後、同行完工、不料是日下午三點半時、抓上靠在四層樓羅旳木扶梯頂、仰首解除五層樓外工作所用之舊繩、豈知一時失愼、即從人帶梯一翻於夾弄中地上、因頭腦受震、頓時昏暈、不省人事、左耳鮮血汩汩流出、右手臂亦折斷、當即車送廣慈醫院、因傷重不及救治、氣絕身死、昨日由特一法院委派王任檢察官等驗明屍體、據包探報告調查情形、漆作方面因作主吳安生離滬、由帳房甬人王廷安代到稱、屍親須待家屬來滬收殮、官驗驗得楊金根委係生前跌傷身死、尸身交同仁輔元堂相驗代爲棺殮、候屬認領、驗畢由吳新泰十婦出資購買衣棺收殮、尸棺暫寄該堂、待尸屬來領運回安葬、

招尋失踪男童俞定國

江蘇金山人俞定國、現年十七歲、向在中法工專讀書、突於本月二十二日上午九時、自其胞姊處出外、聲言、欲往卡德路購書、豈知一去迄今、未見歸來、連日到其各同學處訪問、杳無消息、測其出走原因、殊無重大事故、意或因轉學問題、稍有不滿、現在其父母尙未知悉、倘一旦得知、實不知悲痛至何地步、目下、其姊正四出託人探訪尋覓、倘若所帶銀錢、業已用去、彼之叔父、甚願設法彌補、期使不受絲毫爲難、設中途遭遇意外、亦望通信告知、俾可設法援救、而其姊之心亦可稍安也、查俞定國於出門時、着柳條洋布短衫褲未穿長衫、足穿灰色洋襪、深灰雪花呢鞋子、頭髮剪成平頂、間有白髮、鼻梁上有一疤、茲將其照片、刊登於後、倘有仁人君子、知其下落、祈即送至同孚路威海衛路民智小學內俞德宣處、自當重謝、

滬西盜刦農家

滬西虹橋鎮南首一帶、地處荒僻、兩月以來、盜案疊出、迄未破獲、近又有陳家塘農民陳家塘、家道小康、去冬新造房屋九間、亦被匪徒垂涎、前晨（二十七日）一時許、突有口操雜音身穿短衫褲頭上紮白毛巾之盜匪八人、破扉而入、翻箱倒篋、任意搜刦計被刦去銀洋衣服飾物約值百餘元、歷一時餘始逸、經事主開具失單、報告該管虹橋鎮派出所、高警長據報後、親率长警分頭急前往兜拿、奈盜已去如黃鶴、

丹徒五區命案

鎮江訊、縣屬五區大港鎮北街居民胡德富家、日前深夜闖入多人、毆斃胡小四子及胡□劉小弟兩人、事後將大港商團團長等□□□□、□徒業已星散、當將受傷之劉小弟送城、後經請醫、□□不治、案經縣府胡科長一度前往查驗、將劉小弟送院醫治後、業將案卷供□移付該地法院辦理、昨地檢處特派檢察官朱謙往該區串子橋實地勘驗、經檢驗吏施用手術、逐部詳察、驗得死者遍身有鐵器及木棍傷甚多、皮膚紅腫、委係生前傷重致死、當令該處甲長眼同屍屬備棺收殮、並飭大港保衛團嚴行緝兇、歸案究辦、朱檢察官等即於午後二時、原車返院復命、

受高等教育 奈何竟行竊

甬人李鴻生、二十二歲、肄業於某大學、李有一姊、嫁與住居虹口密勒路之某商爲妾、故李常至姊處盤桓、上月間竟在姊處乘人不備、將姊夫之鈔洋二千餘元竊取、不別而行、□經伊姊偵知李鴻生逃往蘇州、匿居閶門外蘇氏醫院、遂電知吳縣公安局偵緝隊、由該隊許隊長派探前往該醫院將李查獲、帶至隊中、現已派員將李鴻生解送來滬、以憑究辦、

柯達富能大鏡箱

六二〇號

價值偉大　售價頗廉

此機價值最大。特色最多。裝有著名柯達 F4.5 正光鏡頭與康般自拍機快門。明亮之觀影匣及準確之窺景框。速度有十種。自一秒至二百五十分之一秒及短時與長時開放。箱身外蒙黑皮。金屬部份鍍鎳。設備既極精緻。式樣尤爲玲瓏。以如此優異之上等鏡箱。而售價則頗低廉。欲得攝影利器者。請速購之。

美商 柯達公司 上海圓明園路一八五號

第十四期

航空公路建設獎券

九月六日開獎

國民政府航空公路建設獎券辦事處發行

十二樓頭苦命人　孽帳

三日之中能否了此◇◇◇

雖苦海一遭遺棄　又　地產商人被控案遷延數月未解決

一胎兩女　生活全感困難　堂上仍勸和

住法租界西門路德安里十六號之甬人王欣、今年卅一歲、現有職業、在裝革廠、出入駕自備汽車代步、揮霍闊綽、於上年九月間在法小花園十二樓書寓治、認識小先生常熟女子顧琴寶（今年十七歲）、同來之友人陶子元李壽山介紹、由國寓女出資贖身、先在法大馬路新旅店二二八號房間會安

贖身手續◇後、王即挈女同居於法大馬路仁和旅館內、後又遷住打鐵浜大華公寓、詎數度春風之後、女竟懷孕、約有六個月時間、王即日久厭棄、向女言、自己有身罹法網之事、不能在滬立身、囑女暫行同鄉居住、按月寄付生活費用、迨事料妥、再迎接來滬等語、顧琴寶信以爲真、即**返常熟**◇鄉間其母顧袁氏處居住、從此王即對女不顧、經女數次函王催索日用生活之費、杳無回音、女乃偕母來滬、找王與陶李二人等理論、竟遷延不得解決、女因產期將屆、逼迫無奈、延律師具狀特二法院、以刑事自訴王欣陶子元李壽山等妨害風化遺棄等罪、請依舊刑法二四○條・二五七條・三一○條・三○九條等罪訊辦、一面該女由母暫住自來火街瑞福里四十七號靜候**法律解決**◇案經特二院章朝佐推事迭次開庭研訊、諭令出外和解、各情已誌本年五月十九日報端、豈知此案延三月有餘、仍未結束、而自訴人顧琴寶於旬日前生產一胎兩女、產前產後、處境非常苦楚、經人設法救濟、始得過去、案昨日上午又奉傳案續訊、自訴人顧琴寶懷抱兩女孩偕律師到案**陳述苦衷**◇要求附帶民訴、追償被告本人至六十歲爲止之贍養費及兩女孩至十六歲爲止之教養費、共計一萬三千三百元、訊之被告王欣供、前已經人調解過、說定三百元了事、先付一百元現金、二百元期票、至九月十日解付、不料現款被中間人撈去、致仍不能解決云云、法官鑒於自訴人之悽苦、命令被告出外從速和解、並善意勸導被告一番、遂諭改期本月三十一日上午再訊、但展期時間短促、在此三天之內、未知能否和解、以了此一筆孽帳也、

少女躍出汽車自盡

事多拂逆　頭顱跌破一命嗚呼

林玉華以年輕？

住居新閘路鴻祥里一六六號之甬籍女子林玉華、年十八、在某校肄業、昨晨二時許向南方汽車公司雇車一輛、囑在長沙路端弄口等候、旋車抵該處、女早已立候、當即躍上汽車、命車夫駛滬西曹家渡附近、訪友未遇折回、迨汽車駛抵愛文義路長沙路附近、女忽潛啓車門、乘車行駛速時、躍下自殺、車夫王毛団察覺、急掉頭折回林女躍下處、見林女頭顱已破、暈絕不省人事、乃鳴捕將其車送寶隆醫院、以傷重不及醫治、旋即斃命、由捕通知捕房、將屍車送驗屍所待驗、自殺原因、聞極複雜、顯著者則在最近內有多數事件不能如願云、

四足奇魚

漁人不敢留　仍放原處水中◇◇◇◇◇◇

紹興訊、偏門外鄭居嚴昌、捕魚爲業、每於乘船落水、網捉魚鮮爲業、前晨在偏門外魚池網魚、二十五日夜中、在鑑湖中網獲奇魚一尾、該魚約尺三四寸、身體扁圓、尖口細鱗、全體青色、而有四足、狀如鯉魚（俗名鯉魚）、前足稍短、約長寸許、後二足倍之、均有爪、爪如牛膝、爪皆尖、人大奇、觀之各老農、亦均不識其名、洵罕見、嚴于次夜即仍放之原處水中矣、

印刷所工人領班　家庭糾紛　服毒

朱定邦東方公寓　遺書五六封　藥不救

本邑西鄉龍華人朱定邦、二十五歲、原姓張、過繼與朱姓爲嗣、曾受中等教育、中學畢業、現在法租界菜市路受福里三十一號大昌橡皮印刷所爲工人**領班**、家中已娶妻、渠欲帶領來滬同居、因其父母需媳婦家照顧田園家務、不允朱帶領來滬、乃朱個人在滬感孤衾寂寞、與女子朱映雪姘識、**同居**於菜市路承慶里九號亭子間內、近朱忽感受家務妻妾糾紛、致萌短見、於二十七日晚上十時許、至貝勒路西門路口東方公寓化名朱光輝開二十八號房間借宿爲由、吞服來沙血藥水自殺、服毒前書寫**遺書**五六封、至翌日午刻、由茶房雙連寬（二十四歲揚州人）發覺、朱早已氣絕、死於牀上、屍體冰冷、即報告法捕房、派探前往調查、將屍體舁送同仁輔元分堂驗屍所、一面按遺書通知其伯父朱瑞松（六十五歲住方斜路白雲觀德善里二十四號）到案、聽候今日呈請特二法院派員檢驗、

婚事不如願

少女伍波臣

逗遛旅館經濟發生恐慌……跑街欲與情人同盡　經人救起送局訊究

向在本埠某化裝品公司內充當跑街之張秀清、字振邦、二十七歲、南京人、家住公共租界南成都路長福里二十七號、今春與女子錢秀珍（二十三歲）相遇、兩情相洽、發生戀愛、錢女亦願隨張俗室、曾向乃父乞求許、女父錢某現在崑山銀行充當老司務、對於女之姻事、未肯首牽、旋調查張秀清已娶妻室、故堅決反對、錢秀珍因老父不允、遂即私自離家、暗約張秀清同乎滬北中山旅社、關一十號房間寄宿、不料張所入甚微、盤桓數日、經濟頓感窘迫、情慾之餘、遂萌相偕自殺之念、於前晚十一時許、二人同至南市十六舖東門路東昌碼頭附搭渡輪、迨該渡輪駛抵浦江中流、張即乘人不備、與女起座、錢女先向浦江內一躍而下、張亦相繼縱身下水、同船渡客察覺、即由渡輪上老大等設法撈救、僅將張秀清一人救起、秀珍則已隨波逐流、早已深入鮫宮、屍身亦無下落、該渡輪主即將張秀清送往水巡隊請核示、當經該隊長帶案訊問一過、飭即備文申送市公安局訊究、

杭州火警

杭州訊、開設於本市城站福元巷二十九號之甲與乙、正和祥醬園店、營業尚佳、店中除店主徐曉庵及其子外、並僱有職員學徒等三人、昨（廿七）日夜間十一時許、該店樓上突告失慎、頓時屋頂冒穿、火光直衝雲霄、經人電告救火會、派機龍到場施救、直至十一時五十分救熄、計被焚正和祥醬園店外、並延燒玲瓏茶店聯華茶行及光華閣茶店等五間、

宏興藥房鷓鴣菜滬行

贊助兒童年提倡兒童健康幸福

懸獎徵求　兒童健康照片比賽

府上有兒童麼請各位家長注意他們的健康幸福提快買此鷓鴣菜給他們吃吃了壯健活潑又可參加比賽

兒科專藥　鷓鴣菜價目　每包一角　每盒四角五分

兒童是國家未來的主人翁他們在幼年時代的生活能够影響到將來立足在社會上的成功和失敗非常重要而易被一般做家長們所忽視的便是良好的教育和健康的培植這兩大問題了須要知道教育是兒童智識的基礎將來聰明愚鈍好歹都是基於幼小時候所受的教育是否良好來分判健康是兒童生命的策源將來強健孱弱壽夭都是由幼年時代是否培植得當來做準定的現在國民政府特定今年八月一日起爲兒童年用意是在喚起一般家長們積極注意改善兒童教育和健康使兒童們得到幸福因爲兒童的犧牲在疾病上的死亡率在百分之六十以上其數着實驚人所以凡是成年的國民都應該負起這重大的責任由今年兒童年起將那些被遺忘的被漠視的佔全國人口三分之一的兒童極力小心維護培植他們如果是愚鈍的就要用教育啓發他如果是孱弱的就要注意衛生而使健康起來我們須要用全付精神做去有了健全的國家基礎然後國家的強盛便能指日可望了敝藥房素來以扶助兒童發育服務社會爲宗旨的所出品鷓鴣菜是專治小孩百病能助小孩健康的一種功效準確的藥品牠的好處不用我們自己來說早是口碑載道了現在恰逢着兒童年的開始我們謹備各種獎品熱誠徵求兒童照片比賽選擇目標以肥胖可愛精神活潑來做標準我們並不是借着這種機會來做商品宣傳不過是本着萬二分的誠意來提倡兒童們的健康吧了尚望各界人仕注意

徵求兒童健康比賽章程

如不遵章應徵者概不選錄

（一）宗旨　以提倡兒童健康幸福爲宗旨
（二）資格　須曾經服過鷓鴣菜者
（三）年齡　出生滿三個月以上六歲以下不分性別均得照像應徵
（四）入選標準　以身體強壯精神活潑者爲標準
（五）照片姿勢　服裝任便赤身者亦可照片以四寸全身爲限每張祇限一人
（六）照片背後須註明年歲籍貫通訊處及加蓋家長私章或簽字俾領獎時得以校對
（七）應徵照片須最近拍攝者每張須附寄鷓鴣菜空盒一只無此項空盒者無效
（八）應徵照片由敝藥房留日兒科專家張汝埠黃麗屏兩醫師會同評判選取確定之後無論何人不得反對及參加意見倘有懷疑幸勿參加比賽
（九）得獎名額　分爲特等超等優等三種特等共取十名每名獎金一百元另送金質獎章一個超等共取一百名每名獎金念元另送銀盾一座優等共取二百名每名獎金五元另送銀質獎章一個
（十）特等第一名至第三名每名加送赤金練鎖片一副
（十一）應徵照片入選者例不發還本藥房有權將此照片印發公佈至落選之照片當按址寄回並一律有贈品奉送藉酬參加比賽之盛意
（十二）應徵照片如非用掛號信寄來者倘有遺失敝藥房概不負責
（十三）收件日期由民國廿四年八月十六號開始本埠十月卅號截止外埠十一月底截止
（十四）揭曉日期暫定民國念五年正月十五號到時登本埠各報公佈
（十五）領獎日期民國念五年正月念號起至五月底止過期獎品作廢
（十六）領獎須知領獎時須將比賽得獎兒童本人携帶同來至於外省外洋之應徵入選者到揭曉時可偕入選之兒童到就近敝藥房所指定該處之經理店領取獎品如兒童之年齡及體貌與照片不相符合者即將入選資格取消不給獎品
（十七）此章程如有未盡事宜得隨時修改之

上海宏興藥房滬行啓
地址　南京路貴州路口
電話　九五四〇四

貍奴避疫　鼠子猖獗◇◇◇

蕪湖訊、此間近忽發現一種貓疫、傳染迅速、全城幾已被其傳遍、凡貓一得此症、不食亦不飲、四足抽筋、臥地狂舞、口吐白沫、約一小時即死、近三日來死者已有數百頭、現凡蓄貓之家、對此莫不憂慮、甚有將貓運往內地暫行寄養、以避此疫者、因此蕪埠貓防空虛、老鼠乃又乘機活動、近且白晝出現、毫不畏人、成群擾亂、幸此貓瘟、並不傳染於人、故人心尚安、

謝錫恩等及弟妹訴追財產

五萬元保管字據　邱仁高供稱：已經毀滅

對原告所提出者表示懷疑◇……尚須補傳證人改期再訊……◇

原告謝仁高、今年四十二歲、家住西愚園路[illegible]七十六號、原籍[illegible]其[illegible]揚[illegible]、[illegible]申、遂[illegible]居焉、仁高之父[illegible]邱氏、是以[illegible]慶元生二子、[illegible]錫恩、次惠恩、幼巧恩、又生三女、曰慰美、[illegible]、[illegible]正室所出、後[illegible]亡、乃[illegible]氏爲[illegible]室、[illegible]慶元與其[illegible]、均已去世、近錫恩弟妹等同[illegible]律師向第一特院對仁高提起確認[illegible]萬元遺產之訴、昨晨由第一特院[illegible]推事[illegible]

開庭傳審◇原告六人祇到謝錫恩・惠恩・巧恩昆仲、三女皆未成年、亦未投案、開庭後、首由原告代理律師代爲陳述起訴意旨、謂茲所訴追者、係根據被告親書之字據、緣去年六月間、原告之繼母臥病大華醫院、自知不起、召原告等子女六人至病榻、**泣而囑曰**◇若父所積、悉在四叔（即被告）處、時被告亦在場、渠聞原告繼母言、殊不悅、即對其母云、汝靜心調治、勿戀戀於此事、原告等本知其母與被告之關係、當向被告詢問、被告始邀錫恩赴其家、給以五萬元之字據、錫恩以其父遺產十餘萬、何祇於據內書五萬金、詰之被告、則承認餘資已被其耗費、立據後數日、**原告母死**◇向被告索款、被其一再延約、詎至本年六月、忽以該據係脅迫書寫、希圖狡賴、故原告祇得起訴云云、庭上隨傳被告邱仁高至案、將據給閱、邱謂此據是否爲伊原寫者、不能認定、而伊原寫之據、亦係謝錫恩於去年七月一日**夜半忽至**◇白爾部路五十一號伊之六弟家樓上、用手槍迫伊書寫、當時本擬報告捕房、恐彼受刑事處分、故祇馳赴大華醫院告知其母、嗣於其母死後、挽三兄往錫恩家交涉、經其當一兄面將據撕毀、伊復於去冬登報聲明、以爲問題已了等語、並呈出邱純甫之信一封爲證、原告謝錫恩聞邱所供、**頻頻搖首**◇繼復聲明立據之白爾部路五十一號、即被告與母同居之所、在初以事涉彼等曖昧、殊不願言、該據亦由被告自動書寫、且我從無手槍、何來強暴脅迫云云、末由兩造律師互相辯論一過、莫推事以尚須補傳人證、諭候改期再訊

船上倒斃男屍

招商局之江華輪船、前日[illegible]泊金利源碼頭、至深晚忽有一身穿灰色紡綢上身未[illegible]年約二十餘歲之男子、倒斃於輪中[illegible]旁邊右舷、尸傍並有[illegible]狼藉、[illegible]買[illegible]、[illegible]情形告知[illegible]、由港口檢[illegible]員[illegible]檢驗一過、[illegible]因病身死、昨經該輪[illegible]會同水巡捕房探員報請特院[illegible]尸帶[illegible]屍體、一面設[illegible]方法[illegible]請驗、下午奉委[illegible]檢驗員[illegible]相驗[illegible]、召家屬認領、

鎮江警備部派員來滬　拘捕一巨匪

曾在海州東海縣境迭次犯案　解五犯案訊供否認　移提問題須俟提出證據

江北巨匪沭陽人解五（即解鵬飛又名連生今年四十一歲）、在海州東海縣境迭犯綁票殺人盜刦巨案、經東海縣政府通緝、並呈報省政府通令各縣、並咨鎮江警備司令部通緝在案、解因江北**風聲緊急不能容身**◇乃逃來上海、現由鎮江警備司令部接得眼線密報、解匪匿居本埠華界南市新橋路西首談家宅七十號、遂派特務組主任蔡兆鳳偕同特務員邵士科服務員邵漢章、會同江蘇水上公安隊一區偵探何鈺堂等來滬、協同上海市公安局派探按址往拘、**豈知解匪消息靈通**◇已遷避無蹤、經調查之下、得悉解遷住法租界辣斐德路三百十號、當於前日下午五時、投法捕房、請派探目呂竹林包探劉金榮等馳往、將解拘入捕房、昨日解送特二院、由王綱煦庭長偕書記官鄭榮滋刑一庭提審、警務處律師袁家潢陳述案情、並稱、鎮江警備司令部對於被告犯案未有證據提出、警務處對**請求移提不能同意**◇請庭上核奪、繼由鎮江警備司令部來員聲述被告在東海犯案通緝情形、要求將被告移提、訊之解鵬飛否認爲盜犯案、庭上核供、諭候改期調查核辦、被告暫押、一面諭知來員趕速提出證據到案、以憑核奪

不能買鞋竟輕生

婦人毒發　吞服鴉片煙不救

住居勞合路德裕里十一號之金台人周小松、三十歲、向在新記茶館所幫工、充當廚役、所入甚微、致生活異常困難、於前[illegible]向[illegible]館領工資二元、即攜歸家中、備付房租、而其妻王氏（廿二歲）即擬將此款購買皮鞋、周堅持不允、致夫婦口角、[illegible]王氏[illegible]之下、乃於翌晨七時許、周出外作事、氏即背人將[illegible]吞多量之鴉片煙自盡、[illegible]周[illegible]見、[illegible]出外、奔[illegible]其夫、遂將其車送愛文義路[illegible]醫院、[illegible]救治無效、[illegible]斃命、乃將尸舁入斐倫路驗尸所、昨由第一特院委派唐檢察官蒞驗、尸體、訊據尸夫周小松[illegible]稱前情一過、唐君遂諭[illegible]死者周王氏、女性、委係生前服鴉片毒發身死、尸交其夫周小松具結領回殮、

松鄉盜刦傷人

松江訊、浦南亭林新街鄉四保四甲十二戶現充鄉警之馬小弟家、廿五日上午一時許、突來口操土音手執手鎗木棍等凶器之盜匪十餘人、打破灶間窗而入、將合家大小一併綑綁、並將事主用棍擊傷右肩、傷勢甚重、已成殘廢、後即肆行搜刦、計被刦去鈔洋四十餘、棉被九條、土布十匹、衣二十餘件及銀飾木戳一個、歷一小時許、始携贓出大門逸、

來函

頃閱貴報本埠新聞欄內刊有本路花園飯店優待顧客新聞一則、查係任公[illegible]、惟優待辦法第一項所載括弧內按「艇價每小時小洋六角」、係「遊艇價每小時大洋六角」之誤、相應函請貴報即予更正爲荷、此致時報館　杭甬鐵路管理局車務處啓

颶風過日

在本屆全運會中打破全國女子五十公尺及一百公尺自由式游泳紀錄之楊安妮（按楊女士係粵籍僑生現年僅十六歲）（國際社攝）

行政院議決 宋哲元任平津衛戍司令 王樹常調任軍參院副院長 秦德純任察主席兼民廳長

◎南京廿八日電、行政院廿八日下午三時、補開第二二七次會、出席汪兆銘・何應欽・陳紹寬・陳公博・王世杰・朱家驊・黃慕松・陳樹人・劉瑞恒等、汪院長主席、決議要案如次、㈠決議一、平津衛戍司令王樹常另有任用、應免本職、二、特任王樹常爲軍事參議院副院長、三、任命宋哲元爲平津衛戍司令、㈡決議任命秦德純爲察哈爾省政府主席仍兼民政廳長、㈢決議任命姚定塵爲僑務委員會委員、㈣實業部陳部長呈請派李平衡爲政府代表、包華國爲政府代表顧問、參加國際勞工局海事三方專門預備會議案、決議通過、

國府命令

◎南京廿八日電、國府廿八日令、㈠特任王樹常爲軍事參議院副院長、此令、㈡任命秦德純兼察哈爾省政府主席、仍兼民政廳長、此令、㈢平津衛戍司令王樹常應免本職、此令、㈣任命宋哲元爲平津衛戍司令、此令、

㊤全運動會中女子中欄四項冠軍之鄧銀娣 ㊦打破全國跳遠紀錄之葉□安（國際社攝）

改向北進 日本九州南部被害甚大

高知縣爲過路中心比去年水災更甚 神戶港內一煤輪傾覆東海道線不通

我國沿海不致受吹襲

◎南京廿八日中央社電、中央氣象台息、廿七日轉向東北吹襲之颶風、廿八日下午已抵台灣東部、向北北東進、風勢不大、又廿七日抵琉球島附近之颶風、已進抵日本南部洋面、在東經一三一度北緯三二度間、改向北進、速度緩慢、但風勢甚強、我國沿海因風改向、不致受其吹襲、

◎鹿兒島二十八日日聯社電、九州南部二十七日晚襲來颶風、其速度每秒三十公尺、鹿兒島市民家屋頂、商店招牌等被剝取、樹木拔根、颶風推進方向不詳、

馬華會得本屆女子游泳冠軍之星洲選手隊（國際社攝）

颶風中心 高知廿八日日聯社電、四國高知縣現在颶風過路之中心點、廿七日晚烈風暴雨、襲擊南部海岸地方、廿八日晨潮水漲滿時、大海鳴動、高有一丈餘之激浪、打破堤防及道路、交通因此杜絕、其被害之大、比去年水災更甚、

◎宮崎廿八日電通電、二百十日節候之前、北進之颶風之中心、昨夜十時出現於宮崎以南百基羅之沖合、即向東北進行、故宮崎地方、風力甚猛、十時半風速達十八米、屋頂招牌、均被吹去、電燈熄滅、電話不通等、有相當之被害、沿岸各地、潮水極高、

損失調查 東京二十八日電通社電、今日下午四時止、內務省警保局所接颶風爲害狀况之報告如下（宮崎縣）上午十一時之風速爲三十公尺二四、係二十五年來之烈風、家屋倒塌者十九戶、半塌者六戶、水淹者六十戶、農產有相當損害、（熊本縣）損害甚微、

◎鹿兒島廿八日電通電、昨夜來、鹿兒島地方被颶風所襲、被害甚大、電報電話線、除鹿兒島都城間一次線外、其餘全部不通、

吹襲神戶 神戶二十八日日聯社電、過鹿兒島及高知縣之颶風、今晨吹到神戶、日外各商船均延期啓椗、預料本日抵港之諸船亦延期入港、

◎神戶二十八日日聯社電、昨夜來神戶港內因遇颶風、風浪甚烈、今日上午九時滿載煤炭之福丸因此傾覆、原由汽船航行青島之原田丸、預定七日抵港、至正午猶未見該輪、載有蔣作賓大使及印度富豪等之俄皇后輪、亦未抵港、

◎東京十八日電通社電、東海道線因由比蒲原間浪高雨大、至今日上午五時半遂告不通、

馬華會得女子二百公尺游泳接力賽冠軍之檳城隊（國際社攝）

陝省大雨各河猛漲

湖口超過十五年水位 荊山橋北端上水 魯黃河復漲朱口鄆城堤危

◎西安廿八日電、陝省秋後多雨、廿七日晚至廿八日晨徹夜大雨、各河猛漲數尺、本年秋汛恐難免、衆信黃河必受影響、且正值棉花收穫期、影響尤鉅、

◎濟南二十八日電、魯黃河復漲、朱口及鄆城口堤埝危急、均搶守中、災區水亦漲、

黃河上游近又猛漲 南京廿八日電、全經會接冀魯豫黃水督察處電報、黃河上游近又猛漲、流量由五一零零秒立方公尺增高至七八零零秒立方公尺、轉瞬即到魯境、下游各口門水溜益形澎湃、除已令各該河局嚴加防範外、已派員前往巡視、

窰灣宿遷形勢更險 清江浦廿八日電、微湖廿八日又漲、水位高至三六・五七七公尺、中運窰灣宿遷間形勢更險、窰灣廿八日漲四寸、存水一丈三尺六寸、宿遷漲三寸、存水一丈五尺七寸、清江尙穩、存水一丈三寸、宿泗兩縣各徵五千工夫、助邳築不老河堤、廿八日已徵齊出發、

◎徐州二十八日電、韓莊水站電告、湖口水位、已至三六點五五五公尺、超過十五年水位、

◎徐州二十八日電、王公璵昨由荊山橋視察返徐談、橋之北端已上水按水標、已同於十五年水位、下游大漲、

沈百先赴蘇北視察 ◎徐州二十八日電、蘇建廳長沈百先、今晨携工程師林保元抵徐、邵漢元偕黨政領袖及防黃委員到站迎接、即午繖宴、沈表示代表省府來徐慰勞築堤防黃民衆、及視察蘇北水勢、促魯堵口兼利宣洩、宴後、由邵及王公璵戴自強蘇企六等陪同赴茅村視察不老河、晚返徐、定二十九日晨轉往豐沛視察、邵漢元今晨由沛巡視堤工返徐談、各堤現均安全、民衆將堤爲性命財產之保障、守護極力、堤外水深二三公尺不等、尙無危險、

須愷將赴中運視察 ◎南京二十八日電、導淮會總工程師須愷談、微山湖受黃水再漲之影響、水位已達三八・八公尺、倘再漲一寸、中運河必氾濫、蘇北災情擴大、將不堪設想、本人定三十日晨赴中運河視察、幷轉勘導淮督工、嚴防各船閘險工、

徐防黃會慰勞兵工 ◎徐州二十八日電、徐防黃會組慰勞隊今出發、慰勞築堤兵工、救濟會昨分組出發、調查水情、

嶧縣反對築堤阻水 ◎濟南二十八日電、嶧縣電韓、請導淮會及蘇邳縣民夫在干母防陽二山橫墻間運河內拋石料蔴袋、築河阻水、民情激憤、懇速電中央蘇省嚴行制止、

旱災與疫癘

鄂省災情增加

◎漢口二十八日電、黃麻圻廣十餘縣亢旱成災、均鄖十餘縣瘟疫流行災區遍全省、救災會加組救護隊出發、

滇晉寧大雨洪水暴發 淹田七八萬畝

◎昆明二十七日電、晉寧縣十七日十八日兩日大雨傾盆、洪水暴發、被淹田地七八萬畝、占全縣三分之二、淹沒村落十餘、秋收無望、災情慘重、

丁惟汾呈請辭職

監察院副院長 中央決予以慰留

◎南京二十八日中央社電、監察院委員楊天驥、前爲交通銀行南京分行行長戚某吞款舞弊、迭向江寧法院代爲關說、經該法院首席檢察官孫紹康將一應證據、全部呈送司法院、公開檢舉、案發後、輿論譁然、社會駭異、該院副院長丁惟汾氏、以監察院委員本身發生此等案件、不僅有損監院威信、且將監察制度根本推翻、深以領導無方、有虧職責、遂引咎自劾、已呈請中央罷免職務、以正紀綱、聞曾函于院長說明辭意、

◎南京二十八日中央社電、自監察院委員楊千里、參事高朔等、與京交通銀行案發現、社會人士極爲注意、監察院副院長丁惟汾、爲整飭監察院風紀計、久有以此案下落定去就之表示、于院長對丁亦極表同情、現正依法完成手續、呈報中央、對於丁副院長引咎辭職之意、亦已決予慰留、

華北五省治安 未與日方交換意見

大阪每日新聞所載全係誤傳

◎南京二十八日中央社電、九日大阪每日新聞載七日北平特電、略稱、王代委員長希望日本協力維持華北五省治安、並已試與軍政界各巨頭交換意見、皆表同意云云、中央社記者於王克敏來京時、曾叩詢眞相、據王答稱、並無其事、該報所載全係傳聞之誤、業邀該社駐平特派員石川來會、囑即更正、並將此意致函該社矣、

兩船船員悉葬身魚腹

漁舟損毀一二百餘艘 飛機兩架亦因風失事

紐芬蘭大風過境

◎紐芬蘭聖約翰二十七日路透社電、星期日大風過境、損毀頗多、桅船沉失兩艘、船員悉葬魚腹、又飛機兩架亦因風失事、漁舟損毀一百餘艘、約計喪命者在五十人以上、

顧維鈞今日謁汪 ◎南京二十八日電、顧維鈞抵京後、二十八日分訪在京友好、定二十九日謁汪、請示一切、聞顧暫不出國、俟中法使節升格正式發表後、再放洋返任、

今晨國外商電

紐約市場廿八日電訊

	前日收	二十八日開	十時卅分	十一時	十一時卅分	十二時四十分
十月期美棉	一〇・六七	一〇・六一	一〇・六五	一〇・六五	[illegible]	一〇・六五
[illegible]	六五・五五	六五・五〇	一〇・六一	一〇・五八	[illegible]	一〇・五九
十二月[illegible]	一一・九八	一一・九六	一一・九五	一一・九四	一一・九四	一一・九四
九月期芝麥 十二月芝麥	八八・[illegible] 八九・八七五	[illegible]	八八・七五 九〇・二七	八八・五 九〇・三七五	八八・六二五 九〇・二五	八八・一二五 八九・七五
美對英滙價	四元九角七分八七五	四元九角七分	四元九角七分五	四元九角七分	四元九角七分二五	四元九角七分二五

倫敦市場廿八日電訊

	前日收	上午十時	十一時	十二時	下午一時	二時
英對美滙價	四元九角七分	[illegible]	[illegible]	[illegible]	[illegible]	四元九角七分三一二五
倫敦金市	[illegible]	[illegible]	[illegible]	[illegible]	[illegible]	[illegible]
倫敦大條近期 倫敦大條遠期	二十九 二十八九三七五	[illegible]	[illegible]	[illegible]	二十九 二十八八一二五	[illegible]
十月期倫敦麥	[illegible]	[illegible]	[illegible]	[illegible]	[illegible]	[illegible]
十月期橡皮價 九月期橡皮價	五・六七五 五・七〇	[illegible]	五・六七五	五・六九	[illegible]	七・五〇七

大條近期仍未動 遠期縮一二五

○倫敦二十八日路透社電、今日此間大條銀價、近期未動、爲二十九便士、遠期縮一二五、爲二十八便士八一二五、又電、今日午後一時、倫敦對紐約滙價、英金一鎊合美金四元九角七分三一二五、又電、美金一元合英金四先令〇二五九、

愛不釋手
美麗牌
華成煙公司出品
有美皆備 無麗不臻

王克敏過濟晤韓

◎濟南二十八日電、王克敏二十八日過濟返平、韓復榘及何其鞏到站迎、談半小時、聞黃郛六中全會後可返平、

李振華供出從犯在逃

保安隊在查緝中

◎北平二十八日中央社電、刺劉兇手李振華解唐後、現寄押唐公安局、聽候法辦、據李供、尙有從犯數名在逃未獲、正查緝中、外傳將解平津德治說尙未定、殷汝耕且由津返唐處理此案、擬廿九日來平報告、

◎北平二十八日電、刺劉正犯李振華、近供夥犯四人、逃戰區、殷汝耕飭令保安隊緝逃犯、

◎天津二十八日電、李振華供審訊後始解津、殷汝耕電軍政兩會冀省府詳告、劉樂一赴唐要求陪審、

胃病救星
胃鑰
分片與汁兩種
開胃消食 去積降火
(片)大瓶一元 小瓶五角
(汁)每瓶一元
上海中西大藥房發行

黃紹雄明日抵滬

浙江省政府主席黃紹雄、於本月七日由滬南下、分赴粵桂、曾晤陳濟棠李宗仁諸氏、並返容縣原籍一行、茲已事畢轉港、偕夫人暨男女公子及秘書鍾樹人等、於昨日乘大來公司林肯總統號輪北返、該輪計程於三十日可抵滬、

林主席定十日返京

陳訓泳率中山艦赴潯迎接

◎南京二十八日電、林主席定十日返京、海次陳訓泳已率中山艦赴潯、備林主席乘坐返京、

我方委員將出發

滇緬勘界會

◎南京二十八日電、中英滇緬勘界委員會我方委員及專員隨員、現正準備一切、約九月十日可由京出發、十月底或十一月初可到滇邊、將在戶板東南約三十里之戶算、與由緬前來之英方委員及國聯會所派中立主席委員會齊、協商進行辦法、前往查勘、大約半年始可勘畢東返、

中政會議

◎南京二十八日中央社電、中政會二十八日晨開第四七二次會議、到汪兆銘・葉楚傖・孫科・居正・何應欽・朱家驊・陳公博・陳立夫・周啓剛・柏文蔚・白雲梯・傅汝霖・唐有壬・郭春濤等三十餘人、由葉楚傖主席、討論事項、㈠通過二十三年度國家普通歲入歲出各追加概算案、㈡核定概算案十起、

立法院法制會開會

吳經熊任委長

◎南京二十八日電、新任立法院法委長吳經熊、二十八日到會視事、下午召開法委會例會、到黃右昌・林彬等、吳主席、首向各委致歉抑之詞、旋即審查議案、關於行政院咨請將前提之修正該院組織法第一條條文重加修正、幷將該條所列之勞工委員會照中政會決議刪去案、議決付初審、關於修正衛生署組織法案、已照政院原送草案修正通過、即呈本週院會審議、衛生署組織法修正要點係將原隸內政部改爲直隸行政院、署長由簡任改特任、其他仍與現行法無異、吳晚宴各委歡聯

孫科由滬抵京

◎南京二十八日電、孫科二十八日晨由滬抵京、當出席中政會、並到立法院處理院務、

監察院昨開會

◎南京二十八日電、監察院二十八日下午四時開會、到方覺慧・苗培成・高一涵・周利生・田炯錦・李嗣璁等數十人、于右任主席、討論要案甚多、至七時許始散、

李擇一李世甲來滬

閩省府顧問兼平政整會委員李擇一、上月由滬赴閩處理要公、茲已事畢、於二十七日、乘坐三北公司之萬象輪離閩返滬、該輪將於今晨抵此、與李氏同來者、尙有馬江要塞司令李世甲氏云、又訊、該輪於離閩時、海中遇風、航行遲緩、須至明晨方能抵滬云、

京郵工會等呈請救濟旅法華工返國

◎南京二十八日電、參戰華工數百人、在法失業、備受困苦、京郵工會蘇院郵工會暨津浦工會、特聯合具呈中央、請撥的款、救濟全體華工返國、

田徑春秋（一念）

薛學海

第六章 百米（續）

竊按東洋體育會所發表世界十傑表、未能博蒐畢載、屬壓觀聽、而且抑人揚己、不足以彰公道、例如谷口近籐、人之百米記錄十秒四、迺非準確、故余先精審各方成績、而後慎擇世界五傑、表列於左、惟希讀者之留意焉、

㊀披酷克（Peacock）（美） 十秒二（世界紀錄）
㊁梅脫卡夫（Metcalfe）（美） 十秒三
㊂烏温斯（Owens）（美）百碼九秒四合十秒三
㊃吉岡隆德（日） 十秒三
㊄努憂斯（Neugass）（美） 十秒四

第七章 二百米

凡攻二百米者、至少須練至二百五十米以充實力、跑法亦分三階段、首段約六十米、求其穩而流利、中段約百米、可用十分八九之速度、末段四十米、宜以全力衝之、跑時則將大腿提高、兩臂振向後方、角度宜小而毋大、上身較諸百米稍爲挺起、手臂之動作不可比足快、若遇轉道、尤應審愼、掘穴務須接近界線之外側、轉彎之際、體向內傾、步伐縮小、務必輕輕行之、愼毋踏出線外、至直道後、始行放大步伐而疾馳焉、故平時練習須具極力把握、至比賽時、毋以敵人爲對象、因於抽得裏圈時、若在前部速率過大、則至後半必有崩潰之虞、

按是項世界十傑、全係美國包辦、除下述五傑外、尚有梅脫卡夫之二百米（轉道）念一秒正、靴梅高（Shoemaker）之二百米念秒八、安特孫之二百念碼念一秒正、悉稱佳搆、美人之外、祇有南斐洲裘鮑脫（Joubert）之二十一秒一、臻於上乘、日本谷口與矢澤之二十一秒六、平平而已、吉岡成績退至二十二秒一、無足稱矣、吾國劉長春之二十二秒六、允推巨擘、程金冠於去年秋間嘗於虹口綱道造成二十二秒六之記錄、劉程之外、則推傅金城之二十二秒八、吳景耀之二十三秒正、張光世之二十三秒一云、

㊀烏温斯（Owens）（美）二百念碼合 廿秒一五（世界紀錄）
㊁娃倫道（Wallender）（美） 廿秒五
㊂努憂斯（Neugass）（美） 廿秒七
㊃掘來寶（Draper）（美） 廿秒八
㊄屋白蘭（O'Brien）（美） 廿秒八

全運籌委會 明日接收體育場 一切佈置即將着手

市中心區建築之體育場、業已竣工、定明日上午十時由市工務局正式移交於全運籌委會、全運定十月十日開幕、現各項工作均非常緊張、記者爰將各情探誌如次：

五洲藥房 大贈品
暫遷新址 開市紀念
只有四天了
營業部南京路浙江路東四九八號 電話九四〇七 九五八七
各部辦事處福建路致富里六至十號 電話九四一五三（臨時電話）

市工務局 函請接收

[illegible]

接收人員 分別派定

[illegible]

全運籌會 積極佈置

[illegible]

一番盛況 原來如此如此！

[illegible]

國喬盃 本週結束

國喬盃小球、賽期兩月、各隊均告結束、[illegible]序及各隊成績如後、

隊名	時間	裁判員
穿梭對月光	四時半	劉佶
良華A對嗚呼	五時半	黃炳星
良華A對良華B	另定	徐鑒

▼各隊成績

隊名	已賽	勝	和	負	得分	失分
友聲	七次	二	一	三	五	六
良華B	六次	五	一	〇	八	一
月光	六次	二	〇	三	四	六
穿梭	六次	一	二	二	四	六
青青	六次	一	二	二	四	六
嗚呼	六次	〇	三	三	二	八
良華A	五次	五	〇	〇	八	〇
文人	七次	一	三	三	不計分	

上海中華足球隊南征日記（十）（遠）

八月七日 下午四時四十五分中華戰益寒棱（Excelsior）於中華球場、是日因非假期、觀者較前兩日略減、裁判鋼笛一聲、兩軍開始接戰、益隊屢施壓迫、賴阿亨身手敏捷、均得化險爲夷、飛將軍被監視極嚴、未見活躍、雙方屢反攻、亦未奏效、上半時終、雙方保持潔白紀錄、半時再接再厲、戰情緊張、鎮祥受傷下場、覺成入代、家球與季良對調、聯絡方面更臻佳境、阿姜得錦順來球、帶至適當地點、舉足便打、急而有力、惜爲守門托出、益隊不負此球、亦云幸矣、擬馬再戰、中華氣燄千丈、斯時益門成爲衆矢之的、你蹴我射、混戰良久、然終不能打破零的紀錄、樹棠衛邊吶喊、距門三十碼處、試射敵門、球神覺引直入網角、敵門將撲救不及矣、四周掌聲屋瓦皆動、一比〇中華居先、中綫再鬨球、敵隊積極反攻、惟禮安義臣奮哥歸成一氣、致寸土不失、未幾、笛聲大作、中華再一捷音

[illegible]

全運會 獎品模型彫製完成

上海標準公司承製

第六屆全國運動大會籌備委員會獎品股、爲獎品式樣問題、曾徵求藝術界體育界各方意見、經二個月之研究與討論、在二十餘種精美圖樣中加以選擇、結果上海標準運動器具公司獎章部所擬式樣及意義最爲合格、公決由該公司承製、共種類有三、一爲紀念章係贈給參加大會之運動員及職員、二爲獎章係贈給優勝運動員、三爲證章係大會開幕時發給運動職員用作憑證者、聞三種模型彫製精雅費時月餘、至今始告成功、形態生動、全部代價甚巨、刻正日夜趕製、約於九月底前可全部完成云、

全運 獎品 模型

全運國術器械 選手自行帶會審查

[illegible]

草地網球單打甲組 邱飛海戰勝聖納 乙組陳傳璋輕取槐脫

[illegible]

田徑教練 萊德威克 定一日離滬

[illegible]

金山縣選

▼男子組
百公尺 黃成棟 十一秒八（平省）
二百公尺 倪祥功 廿六秒四
四百公尺 倪祥功 一分一秒
八百公尺 何寶山 二分廿二秒（破省）
千五百公尺 何寶山 四分四十（破省）
萬公尺 何寶山 卅八分廿二秒（破省）
跳高 倪、錢 一公尺四十
跳遠 黃棟 五公尺五九
三級跳 錢宗林 [illegible]
撐竿跳 倪宗麟 二公尺四五
鐵球 丁克貞 八公尺十五
鐵餅 石伯 廿公尺七五
標槍 何寶山 [illegible]（破省）

▼女子組
五十公尺 黃式賢 七秒八（破省）
百公尺 黃式賢 [illegible]
二百公尺 章雅芳 卅四秒四（破省）
跳遠 章婉貞 [illegible]
鉛球 謝培英 七公尺十四
鐵餅 謝婉英 十六公尺九七

▼網球雙打
[illegible]

▼網球單打
[illegible]

淨土庵之期將晉

[illegible]

一年當中像現在氣候是人人覺得難受的尤其是那些身體虛不大好而爲光景艱難仍須繼續工作的人們這在暑令就更爲難了處此情形之下若得一可靠之補血健腦補品眞是莫大恩物啊

韋廉士醫生紅色補丸

善能生血强腦凡因天氣暑熱工作辛勞而身體不佳者正是其恢復健康之妙品牠由補血健腦之功能使體力重新精神增益無論諸虛百損病食滯胃呆不眠腰疼頭痛暈眩瘋痛以及婦女疾病此丸均已屢試不爽確能迅速根治之良以各該症之病源皆由血虧故也最近有陳君永年報告其治愈經過前來蓋於千萬中又增其一耳陳君係緬甸仰光海巡街四一四號永年咖啡館財東其書云「鄙人因店務繁忙少有休息以致身弱耳鳴腰痠背楚食慾不振做事易疲甚感痛苦屢服各藥殊鮮效驗直至試用韋廉士醫生紅色補丸始得對症之藥此丸試服不久功效大著數週後諸症悉愈胃口大增經理店務不復勞倦逮今仍然身强體健甚感韋廉士醫生紅色補丸補血健腦之益也」韋廉士醫生紅色補丸馳名寰宇男女老少莫不咸宜各藥房皆有出售或向上海江西路四五一號韋廉士醫生藥局函購每瓶大洋一元五角六瓶八元郵力在內

是即使他復得康強

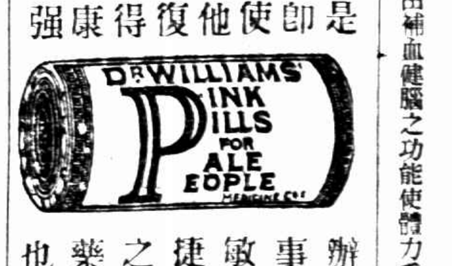

辦事敏捷之藥也

國術遊藝賑災會 會場擬假座新世界

會期三天定下月十六日起
全市國術名家登台獻秘術
今晚舉行第一次籌備會議

[illegible]

兩路網球 處際今日結束複賽

分組賽連日如火如荼 周健文京字冠軍有望

[illegible]

保肺漿

保肺漿配製合理，效力準確，功能止咳平喘，除痰殺菌，凡久咳氣喘，頑痰壅積，及各期肺癆，氣管枝炎，最短期內，立起沉疴，其治流行性感冒，初起咳嗆，尤易於反掌！

太和大藥房發行

市一小球 本週秩序

[illegible]

群華小球 本週秩序

[illegible]

東南西北

[illegible]

浙省府議決案

◎杭州二十八日電、浙省府二十八日會議、通過要案、計㊀修正通過浙省肅清毒品計劃大綱、俟條例公布後酌辦、所有肅清毒品暫行條例、㊁民廳秘書甕瑞元調視察、遺缺以舒澄宇繼、第一科周俊甫另有任用、遺缺以梁濟康繼、㊂江浙兩省箔類營業稅局代局長祁鑒調充浙二區營業稅局局長、遺缺以五區營業稅局長祝履中調充、遞遺以一區營業稅局長胡慶榮繼、㊃准餘姚縣加徵屠宰附稅、補助教育救濟各項、㊄准教育廳動用二十四年度經費預算內總預備費十一萬元、以利義教實施、㊅浙兒童年定九月七日開幕、需費七百八十元、准在教費餘款內開支、

怡和新輪 德生號抵滬

英商怡和輪船公司新輪德生號、由英建造完成、女航駛滬、至昨晚九時許、始抵吳淞、決停泊白老滙路順泰碼頭、准定卅一日由滬首次啟航青島、俟由青返滬後、即招待滬各界人士參觀、該輪專駛青島上海汕頭香港廣州線云、

美亞洲艦隊 司令易人

現任美國亞洲艦隊司令尤百漢上將、近向其政府請求退休、業已獲准、並經發表由麥飛上將繼任、茲悉尤氏現尚在煙台避暑、已定日內乘旗艦（八月）號返滬、而新任麥上將、則已定於下月二日、乘柯立芝總統號輪、離美來華履任、下月二十三日即可抵滬、尤上將俟麥上將抵滬辦理交代後、十月七日啓程回國云、

日商注意 意人造絲傾銷

運華銷售之人造絲、向以日意法美等國出品爲大宗、年來因日本出品貶價求售、故銷場極廣、幾有獨佔在華市場之勢、近聞上海意商某數公司曾以價值五萬七千餘金鎊之大批意貨人造絲、由上海運至神戶、轉運大連、實行傾銷政策、此後並有繼續向華北及關外發展之勢、故日商對此、極爲重視云、

常熟利泰紗廠 中秋後復業訊

[illegible]

常熟輪船業聯合 定期減低票價

[illegible]

東菲爭端 英法意均主張縮小範圍
墨索里尼舉行非常閣議後 將發表宣言保障英國利益
阿禁運白銀外貨輸入停止

◎巴黎廿八日哈瓦斯社電、事業時報載稱、英意法三國政府、對於意阿爭端、均主縮小範圍、而以殖民地戰爭爲度、俾在歐洲方面、不致發生影響、該報又謂、意國駐法大使賽呂蒂、曾向國務總理兼外長賴伐爾表示、該國政府在國聯會行政院準備提出之指責阿國文件、當於九月四日行政院開會之前、送達英法兩國政府、意國并將向國聯會提出要求、不准阿比西尼亞國在九月十日國聯會大會中提出申訴、一如中國政府在中日兩國關於東三省問題爭執時之所爲云、

◎波爾柴諾二十八日路透社電、墨索里尼昨夜告英國每日郵報特別訪員浦拉斯、謂意政府於閣議告畢後、將發表宣言、聲明意國完全準備尊重不列顛帝國所有一切權利、並消釋意國之計畫、將損及英國利益之流言、意內閣刻仍在此集議未畢、

◎波爾柴諾二十八日路透社電、內閣於昨日午後四時起在此間開始舉行特別會議、法西斯內閣在羅馬境外開會、此猶初次、會議畢、墨索里尼將發表關於阿比西尼亞爭案之確切文告、墨氏昨晨與來此參觀大操之英法軍事委員團及新聞家相盤桓、墨氏週人至爲和藹、體極強健、曾在山間快步上下行八哩許、後與諸人共進午餐、

英草擬報告書

◎倫敦廿八日哈瓦斯社電、不管部大臣艾登定於下星期一日前往日內瓦、出席九月四日第八十八屆國聯會行政院會議、但事前是否在巴黎停留、現尚無所決定、艾登現正會同外相霍爾、草擬英國政府關於意阿爭端擬向行政院提出之報告書、今晨有數國駐英使節、各將該國政府態度通知外部、其中有澳洲聯邦駐英特派員勃魯斯、西班牙駐英大使阿亞拉、拉達維亞駐英公使柴林、

法代表團派定

◎巴黎廿八日哈瓦斯社電、本日國務會議決定遣派國務總理兼外長賴伐爾、前總理不管部閣員赫禮歐、前總理彭古爲法國出席國聯會正代表、商長龐萊、衆議院外交委員會主席巴斯底、參議院外交委員會主席貝朗熱、爲出席國聯會副代表、

意軍操演決戰

◎波爾柴諾二十八日路透社電、意軍大會操、今日舉行決戰、結果攻軍迅速退走、守軍則從艾迪志河與艾迪尼西河流域前進、意相墨索里尼親睹速度甚高之汽車視察陣線、而意王亦在前線督戰、今日午後大操可畢、各軍官咸將集於朗索爾向墨索里尼報告一切、兵士明日休息、後日則將演習野地戰、屆時將表演各種新式機關槍與追擊砲、星期六日爲大操之最後階段、墨索里尼將於是日檢閱全部軍隊、並將發表重要訓話、

歡迎二子一婿

◎波賽二十七日路透電、墨索里尼之二子一婿赴東菲服役、今日乘運兵船士星號抵此時、意僑數千人盛集水濱歡迎、各街道皆懸旗綵以示敬、船近岸濱時、歡呼之聲、震耳欲聾、船中兵士亦熱烈歡呼以答之、

◎意大利那坡利港廿七日哈瓦斯社電、汽船「意大利號」、載軍官九十八人、兵士一千一百人、又汽船「阿巴齊亞號」載軍官三人、士兵一百四十人、均於本日啓碇開往意屬東菲瑪薩華港、居民照例赴船埠歡送祝捷、

四國嚴守中立

◎瑞威京城廿八日哈瓦斯社電、瑞威・芬蘭・瑞典・丹麥・四國外長、頃在此間舉行會議、當就國聯會行政院關於意阿爭端開會時所可引起之問題、加以討論、此間各報多主張採用瑞威政府主張之嚴守中立政策、

仲裁會繼續開

◎巴黎廿七日哈瓦斯社電、意阿兩國仲裁委員會、於日前在瑞士京城伯爾尼開會、聽取意國政府之證詞後、業已遷回此間、定於明日繼續開會、

顏惠慶離俄往日內瓦
出席國聯行政院會議

◎南京廿八日中央社電、外交界息、駐俄大使顏惠慶以國聯行政院開會在即、定卅日離莫斯科、前往日內瓦、出席會議、約九月三日可到、大使館參事吳南如、定廿九日啓程、其餘調用館員、則下月初成行、

蘇俄覆文美認爲不滿
美抗議第三國際事件

◎莫斯科廿七日國民社電、蘇俄今日答覆美國對於第三國際大會各種決議及演說之強硬抗議、否認蘇俄曾違返協議、覆文中有云、「來文所述各節、皆不能視爲蘇俄曾違背義務、美國想早知蘇俄不能亦向未担負第三國際之一切責任也」云、

◎華盛頓廿七日國民社電、國務總理赫爾接到蘇俄覆文後、立即與國務院修爾蕊爾及凱萊第二度會議、惟彼等表示、須先將覆文詳細研究之後、始可表聲明、並悉、項覆文將先送羅斯福總統親自批閱、然後可有任何舉動、一般人皆信國務院對蘇俄覆文非常不滿、官場方面表示、蘇俄聲明不負第三國際一切活動之責任、美國認爲不滿、因蘇俄外長李維諾夫於一九三三年十一月六日所致羅斯福總統函中第四節、曾保證蘇俄不准「任其境內成立或居留任何組織、並禁止任何團體或該項團體之職員、在其境內有推翻或準備推翻美國任何部份或其領土之目的」云、

希臘南部
葡萄佃工暴動 形勢嚴重

◎雅典二十七日路透社電、克里特島近曾發生葡萄佃工暴動、死六人傷四十三人後、現希臘南部之貝洛波尼塞斯鎮、亦發生同樣暴動、工人飢餓團、備有武裝、以巨黑旗一爲導、向加拉瑪太進發、軍隊即正馳往該處彈壓、今日美西那鎮亦有暴動、死一人、傷六人、當局已宣布戒嚴令、迦拉葉尼之局勢更形嚴重、該處種植葡萄者已逐走民政官員、佔據各公署、雅洛伐之暴動者今日縱火焚燬葡萄酒製造所、各處示威者均要求增高葡萄之售價、

希臘財長抵倫敦
進行英希商業談判

◎倫敦廿七日哈瓦斯社電、希臘財政部長索格魯於昨日抵此間、俾進行商業談判、乘機或將與其倫敦之希臘廢王喬治會晤、聞索格魯隸國人黨、曾贊成復辟、此來或將以希臘輿論情勢、向廢王有所報告、惟希臘人士、對於索魯與廢王之會晤、視爲無何重要、索格魯本人亦未對此表何項宣言、

阿京簡報
禁運白銀出國

◎阿京廿八日國民社電、此間銀行自經各國使節提出嚴重抗議後、重行恢復支付本星期初停付之外幣、但惟有離阿之外人、始能享受此權利、而所支之數、亦不能超過旅費、獲得分文、一般金融狀況甚爲嚴重、不久即將頒法國公使館之抗議、亦未止付現金令、國聯及其顧問滿夜討論金融問題、最後決定、不再維持阿幣之匯率、但現已採取禁止私運白銀出國之辦法、昨日出境多數外人之行李、啓程前均經嚴密之檢查、

輸入完全停止

◎阿比西尼亞京城廿七日哈瓦斯社電、阿國各項商品輸入、已完全停止、蓋因阿比西尼亞銀行不允售出外幣、以付輸入貨款故也、又自阿皇頒佈防空命令後、居民紛赴鄉間、尋覓藏匿地點、以防飛機襲擊者、殊千累萬、不絕於途、

阿皇決定策略

◎倫敦廿八日哈瓦斯社電、每日電聞報駐阿比西尼亞京城訪員頃宣稱、意大利擬以武力佔領阿國、並認初期軍事動作、爲純粹警察行動、阿國皇帝對此策略、業已決定應付法、即意國若以少數部隊、向邊境逐步推進、則阿國軍隊、僅以驅逐敵軍爲事、反之、意大利如大舉進攻、則阿國當與意大利斷絕邦交、並宣布戰爭云、

九底期近
各銀行錢莊開始辦理 工商抵押放款

本埠中央社訊、本市工商業抵押放款一千五百萬元、依財政部訓令及貸款細則、係由銀行錢莊自行貸放、現在工商界以九底期近、對於此項抵押借款、亟盼早日實現、茲經探悉、目前已有數家銀行、着手辦理此項抵押放款、曾先後派員前往貸款委員會詢問審查手續、該會已逐一解答、並請其依照貸款細則第九第十兩條辦理、蓋此項抵押放款、須由申請人逕向銀行錢莊申請、經銀莊調查認爲可以照借時、即將借款人申請書及資產負債表損益計算書等副本全份、備函送請貸款委員會審查、一經委員會通過、當即通知各該行莊照放、並簽發國庫證憑條、爲放款第一担保、其手續至爲簡易云、

美銀派議 所提出之白銀計劃
尚有四項未曾了結 皆移至下屆國會中解決

◎華盛頓二十七日國民社電、公正之觀察者今日表示、銀派議員於下屆國會中所遇最大之阻礙、將爲衆院多數派領袖之反對、因彼等大概以政府之意旨爲依違、惟參院中之白銀派則因有農業派之贊助、大概於下屆國會中將更有力、故一般人於下屆兩院聯合推進幣制行動之可能、目前多懸測、倘兩派果能聯合、則其成功與否、當視衆院銀派能否戰勝議程序中之障礙、轉移、本屆國會閉幕之時、尚有關於白銀之計劃未曾了結者、如下列數端、

（一）麥卡倫之取消白銀利益稅案、參院雖已通過、衆院尚爲懸案、（二）湯默斯之提案、即要求財部積極購銀、使銀價升至每盎斯一元二角九分之後、然後自由購售、以穩定銀價、（三）畢德門調查政府購銀政策對於物價及國際貿易之影響、（四）農業委員會所推舉之小委員會、由湯默斯等調查財部實施購銀計劃情形、湯氏今日曾向美聯社稱、彼之調查將著手詢問駐在華盛頓之各國外交代表、以集合世界專家對於幣制問題之意見、並將徵求各國專家於金本位、復本位、及統制貨幣之答案、此外如銀行家、經濟學家、及各國幣制專家、亦將直接向之徵詢意見、俾可取得國內外各方面之助力云、

美金融善後社主席表示 如得農部同意
願放出小麥雜糧借款

◎華盛頓二十七日路透社電、金融善後社主席瓊斯今日聲稱、如得農部同意、該社願放出小麥雜糧借款、估計棉花借款之所需、不是一萬五千萬元、金融善後社願由物品放款用以紓下放出農整局所允許之一角棉花借款、因担保品並不惡也云、同日農整局聲稱、依照棉花借款辦法而給予棉農之津貼、以每磅二分爲限、主任台維士說明其理由、謂昨日新政策公佈後、恐聞者或發生誤會、現已有人來詢如不均價格低於一角、則不均價格與一角分間之差數、棉產是否可取償於政府、不得作此說明、以祛或誤印象、市價本必低於一角、如果有之、則棉農不妨將其棉花抵借債款、而待市價之回起云、

七月份銀產額
達千六百萬盎斯

◎紐約二十七日路透社電、據美國金屬物統計處之報告、七月份世界純銀產量共爲一六・五九二・〇〇〇盎斯、比六月產量增一・四一四・〇〇〇盎斯、比去年同月增一・七六三・〇〇〇盎斯、今年七月份美國銀礦出產三・三五二・〇〇〇盎斯、比六月增九六五・〇〇〇盎斯、比去年同月增一・五二七・〇〇〇盎斯・從上述字察之、今去兩年相比之增數、其中百分之八六・六爲美國所佔、而以本年六七兩月相較、則七月份世界產量之增數、美國佔百分之六八・一、

贛省嚴禁擅徵捐稅

◎南昌二十八日電、省府嚴禁各縣不得擅自向人民徵收捐稅、攤派款項、違者責令賠款、按戶發還、

加重洋木稅 政院交財部核議

◎南京二十八日電、贛全省商聯會呈行政院、請提倡國產木材、加重洋木進口稅率、俾保利權、院交財部核議、

內地麵粉統稅 財部已商定辦法

◎南京二十八日電、內地麵粉商請減統稅事、財實兩部已商定方案辦法、下月一日可實行、

漢商會會議 救濟工商計劃

◎漢口二十八日電、商會今晚開工商救濟會議、推九委員起草整個計劃、再請求中央、並決先請市府以二十萬辦小本借貸、先救小工商業、

財孔留滬處理要公

本埠新聲社云、行政院副院長兼財政部長孔祥熙、自擺脫代理院長職務、於上星期六來滬後、業已留滬多日、昨據中央銀行方面消息、孔氏在滬尚有勾留、處理中央銀行行務等積壓要公、本星期內暫不返京云、

國華銀行在平設分行

◎北平二十八日電、滬國華銀行以營業發達、特在平設分行、定一十九日開幕、經理由津行經理崔露華兼任、

粵將增加臨時地稅徵收費

◎香港二十八日電、財廳定九月十六日起、實行增加各縣臨時地稅徵收費、

銀行公會通知會員
外匯成單須貼印花

本埠訊、上海市銀行業同業公會、昨通知各會員行云、案查各行經營國外匯兌、所用成單、向不貼用印花、現查新印花稅法稅率表、第七款規定、「成單每件須貼印花二分、由立據人貼用、」（參觀印花稅表）爲求法律上有保障起見、經本會國外匯兌委員會決議照辦、除函中外銀錢業聯合會、請轉知經紀員公會外、相應分函各在會銀行、至希查照云云、

中華農業貸款團決 繼續試辦運銷貸放

本埠訊、中華農業合作貸款銀團、於本年在陝豫冀皖四省試辦棉麥春秋兩季生產貸款以來、成績頗佳、該會理事鄒秉文日前視察返滬後、曾召集理事會議通過繼續試辦運銷貸放章程、並決定以代辦新花運銷爲原則、區域仍以陝豫冀皖四省爲限、貸款數額、因陝省棉田範圍廣大、經決定爲七十萬元、其餘一省則酌量當地需要情形隨時分配、數額尚未決定、該項運銷貸放、准於九月十日起分兩次貸放、俟十月間新花收穫、即由運銷合作社委託該銀團代辦運銷上一切手續、由合作社居間經營、便利變方云、

商鄂災賑款事 徐堪再訪張羣

湖北省政府主席張群、此來接洽鄂省救災事宜、除廿六日抵滬之下午、財次徐堪及財長孔祥熙、先後往訪晤商後、昨晨十時、徐堪特再往訪張氏於其亞爾培路私邸、代表孔財長詳商關於鄂省請求中央撥款五百萬元等事、談一小時餘、始行辭出、又本市市長吳鐵城、於昨日下午四時半、往訪張、晤談至五時許辭出、

世界 簡明英漢字典 寸半本

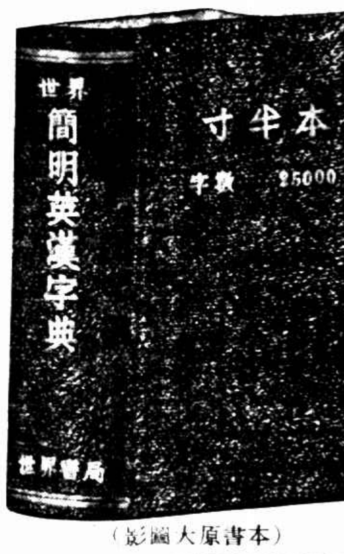

（本書原大圖影）

麻雀雖小 五臟俱全

特點
字數……二萬五千字
頁數……七百八十頁
取材……本書取材於韋氏小字典
解釋……簡明扼要全用華文
紙張……用上等雪白聖經紙
印刷……精良清爽得未曾有
版本……小巧玲瓏可愛可喜
附件……文法撮要等四種顧合實用

每册六角 特價四角 一元三本 寄費每三本一角五分 十一月底止
（掛號寄費每册另加八分）
世界書局發行

萬病自療
醫藥顧問大全
全書二百餘萬言 內外科共十六册
編者陸清潔君。爲名醫陸士諤先生哲嗣。本書內容各科全備。爲最合實用之要籍。
無方不經實驗‖無藥不收成效
人人常備本書‖萬病均可自療
本書每述一病。俱分病源病狀變症療法調養五項。毫不知醫者。一翻本書。便能明瞭。
全十六册 價洋十元 預約四元（十月底出書 寄費四角六分）
◀預約九月底截止▶
印有樣本 承索即贈
世界書局

商務印書館 本週新書一覽

日期	書名	著譯者	定價
八月廿六日	中國植物學文獻評論（國立編譯館出版）	E. Bretschneider著 石聲漢譯	五角
	廣東全省第四次教育會議議決案 高級中學各科教學綱要		五角五分
八月廿七日	漢銅印叢	瞿氏士敦藏	四册三元
	中華物權法論綱	柯凌漢著	一元三角
八月廿八日	中國農林畜產分布圖	陳鐸編	九角
	上海形勢圖	陳鐸編	九角
八月廿九日	莫里哀全集（國立編譯館出版）	王了一譯	第一册二元二角
	巴克來哲學談話三篇（中華教育文化基金董事會編譯）	關琪桐譯	五角五分
八月三十日	宋人軼事彙編	丁傳靖輯	二册一元八角
	北曲拾遺	盧前校	三角五分
八月卅一日	農村經濟（經濟叢書）	清水長鄉著 張仲玖譯	一元六角
	小學級務處理法（小學行政叢書）	陳俠編	三角

通信現購 本館出版各書通信現購不收郵寄費 各地中國銀行交通銀行浙江興業銀行上海銀行江蘇省銀行金城銀行農民銀行匯款 向上海發行所者免收匯費

德國胃腸病聖藥
斯抵命
藥房均售 上海…會昌洋行總經理

敬送白濁藏方
敬送遺精早洩自療法
敬送官方

先施公司
一元商店 聯合舉行 秋季大減價
二角綢緞 傾銷場
薈萃中西時令名貴綢縐於一場 每尺概售二角

伙食部：廿條裝鼎豐肥皂 每箱二元九角；本牌潔白坑紙 每打一元一角
化粧部：麥克生身粉 每聽八角；和貝甘百花雪花 每瓶二元一角半
照相部：柯達依夏支蔡司 三大名廠快鏡 由五折起不等
疋頭部：時花純毛雅也勒 每尺九角；意大利格子布 每尺一角
襪部：德國最細蔴紗女襪 每雙一元七角半 原價每雙二元二角半
煙草部：一百支綠葉經濟雪茄 每盒二元六角半；一百支手球雪茄 每盒三元二角半
皮貨部：北口狐肷皮長袍 每件三十五元；北口點豹皮外套 每件十九元
南菓部：無花果每磅六角 買一磅送一磅；老牌油燜筍 九聽一元
瓷器部：時花茶杯碟 四套七角；金邊時花大菜盆 每只六角

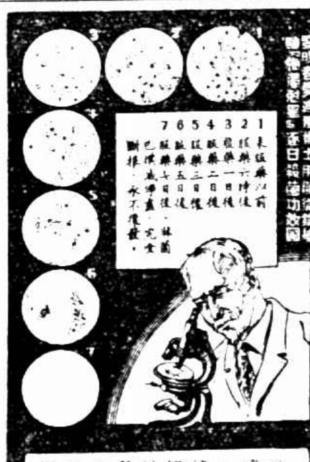
德國白濁專藥 梅濁克星